京城日報
夕刊
二月廿三日（木）

交渉委員會の流産を見越
聯盟對策に腐心す
ド總長、イ議長、ベネシュ氏等が協議
日本代表部では重要視せず

【ジュネーヴ二十二日發電】聯盟側では勸告案中に規定する交渉委員會が日本の勸告案拒否に依り結局お流れとなるに鑑み、今後に於ける日支の事態展開を監視せしむるため、聯盟事務局を中心に二十一日の十九國委員會の閉會を機會として目下ドラモンド事務總長、イーマンス議長、チェッコ代表ベネシュ氏の間に意見の交換が續けられてゐるが、目下左の四つの意向がある。しかしてこれに對し我が代表部は大した重要性をおかぬ方針である

一、一切を理事會に委ねること、これは事務局內にも贊成者少からず
一、交渉委員會が理論上不成立となるも、日本の參加を將來に期待し日本不參加のまゝ委員會を組織せしむ、これはベネシュ氏等の意見で、彼等は日本に經濟的壓迫を加へ日本の交渉委員會參加を强制せんとするものと解さる
一、十九國委員會をそのまゝ存續するか若しくはその委員中より參加を希望せぬ國を除外して常任委員會とする案
一、總會の日支問題に關する繼續委員會といふ如き名儀を付け、實質的には交渉委員會と同じ任務に當らしむる案

廿四日の重大總會は
如何に運ばれるか
事務局側の觀たる總會次第

【ジュネーヴ廿二日發電】二十四日の總會の次第に就き事務局側の見る處は大體左の如し

一、若し當日の會議で松岡代表が最初に演說を爲すことを主張しなければ、會議はイーマンス議長が簡單なる說明を爲す外は何等演說討議を爲すことなく直ちに報告及勸告案の採擇を投票に問ふことになるであらう
二、其の後松岡代表に發言を許し、同代表は何故に日本は報告案を拒否するかを說明し、其の後を承け顏支那代表が、支那が報告を承認する所以を述べることとならう
三、總會は十九國委員會の提案たる同委員會に對して、今後の事態を注視し、且つ米露兩國と協議の上聯盟が今後採るべき行動を考慮する權限を與ふべしとする案を承認す
四、他の代表より發言なき時は顏支那代表は熱河の形勢に關する問題を持出し、同問題の審議に就き聯盟は如何なる計畫を有するやを質問し、結局二十五日も總會を繼續するの餘儀なきに至るであらう

數々の殘存問題で
惱み拔く委員會
委員連はとく〳〵閉口

【ゼネヴァ廿二日發電】十九國委員會は報告書勸告案の根本完了によつて形式上その任務を終つたものと見られてゐたが、同委員會の難關なかく去らず總會開會に先だち、二十三日午後開かれる十九國委員會々議はまた種々の難問題を處理しなければならぬこととなり、さすがに各委員連もほと〳〵閉口の態である、すなはち二十三日の會議では

一、廿四日の總會議事順序の決定
一、交渉委員會の構成完成
一、熱河に軍事行動が起つた場合何らかの方策を勸告すべきか否かの討議
一、報告書の採擇後も總會が事態の進展に控制を保ち得るための機構的方法を決定

等の諸問題が處理されねばならぬこととなり、これがいづれもなか〳〵の難問揃ひである

十九國委員會
二十三日午後開會

【ゼネヴァ廿二日發電】十九國委員會は二十三日午後開會せらる

陸大校長後任に
東久邇宮殿下
陸相、次長より御內意を伺ひ近く奏請し奉らん

【東京二十三日發電】來る三月の陸軍定期異動に關し目下荒木陸相を中心に陸軍首腦部で決定を急いでゐるが、時局重大の折柄常時の陣容整備に遺憾なきを期してゐる、しかして陸大校長中島中將は三月の定期異動で師團長に親補さるゝ豫定から、陸軍では青年將校の士氣振興を期するため、新校長に[illegible]月中將に御進級遊ばさるゝ東久邇宮殿下を奏請すべしとの議もあるので、目下師團長御在任中であるが、近く荒木陸相、眞崎參謀次長より御內意を奉伺の上奏請の模樣である

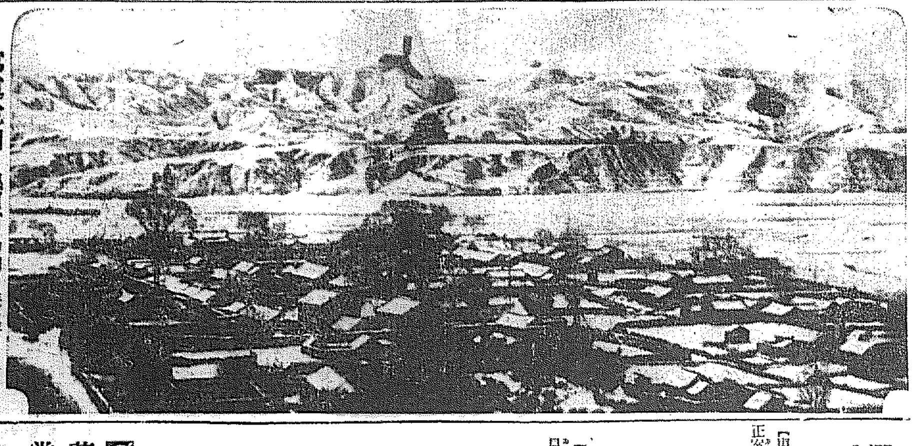

寫眞說明　熱河省名物の棒槌山遠望

滿洲國より軍部に謝電

【新京廿二日發電】滿洲國政府は二十二日軍政部總長張景惠氏の名をもつて、日本陸軍省に對し、日本陸軍が熱河剿匪に決定した事に就て謝電を發した

國內で消化し得る限り
公債發行も可なり
藏相非常時の財政建直難を說く
貴族院本會議（廿三日）

【東京電報】二十三日の貴族院本會議は午前十時三十五分開會、日程に入るに先立ち有吉忠一氏（同和）議事進行に關し發言をもとめ

有吉氏　世界的に微妙な關係に立つ今日の重大時局に際し、政府が特に秘密會を要求して國際政局の現狀及帝國の方針の說明が、直ちに新聞紙上に詳報されるのは遺憾である、政府は此の新聞記事に對し如何なる處置を執つたか又將來之を放任する積りか

小山法相　秘密會の記事掲載に就いては從來も取締つて居る、然し罰金を覺悟して掲載さるる場合には、司法處分としてそれ以上のことは出來ない、然し今後は益々嚴重取締る方針である

と答へ議場の所々に珍しくも拍手がおきる。次いで日程に入り、保險業法中改正法律案（政府提出）委員長の報告あり可決、次に過日齊藤通敬氏の財政に關する質問に對する答辯の爲め

高橋藏相（登壇）齊藤君の質問は財政の根本的建直しの財政計畫、公債發行の限度、收入制度の確立、稅制並産業制度の整理等五項目に亘つたから自分も之に依つて答辯する
一、支拂財源に公債を以て充てるの好ましからざることは云ふまでもない、然し今日內外非常時局の際財政の根本的建直しを行ふべき時期ではない、明年度歲計が斯くの如く膨大となつたのは前年の財政政策に依る、財源として增稅が云々されるが相續稅、所得稅、營業收益稅其の他の稅種目の現狀に見て增稅の餘地がない、又時期ではない、將來景氣回復と共に中央地方を通じ財政の根本的建直しを行ふ方針である
一、財政計畫の槪計表を何故示さぬかと言はれるが、今日の如き未曾有の非常時豫算編成に際し將來に亘る財政的均衡を保つ樣な計畫は出來ない、又其の必要もない

と聲を勵まして財政の非常時を說き、轉じて公債發行に觸し

一、國內に於て消化し得る限り公債は發行して差支へないと思ふ、之を日銀に引受けしめたのは、之に依つて通貨調節並に統制を圓滑ならしめんとするものである
一、官業及專賣の整理に就いては郵便料金、煙草等の値上げも目下考慮中であるが砂糖、酒の專賣、電力國營案等に就いては愼重研究を要する、專賣或は國營を餘りに極端に行ふ時は、究極する處共產制度まで行かねばならぬことになる、今日の財政危機に際しては國民一致不拔の忍耐と、細心の注意を以て安全地帶に導くことが肝要である

と結んで答辯を終り午前十一時五十分散會した

支那軍熱河撤退と
緩衝地設定を說く
內田外相より熱河討伐に關し
各國及事務局に通告す

【東京電報】內田外相は熱河討伐に關し過般來松平駐英大使をはじめ、各國駐在大公使をして夫々駐在國政府に對し

一、熱河討伐は滿洲國內問題なること
一、我軍の協力は日滿議定書に基づく條約上の義務なること
一、滿洲國領域外に對する禍亂の波及は極めて防止に努むる所なること
一、不幸なる事態の發展を防止するためには支那軍の熱河撤退及國境長城以南に緩衝地帶を設置することの緊要缺くべからざること

等につき通告を爲さしめ、同時に聯盟事務局に對しても同樣の通告を爲す所あつたが、更に在東京各國大公使に對しても必要に應じて、熱河討伐の公正なる行爲の所以を言明する筈である

シンガポール
英海軍根據地
工費五千百四十五萬圓

【ロンドン二十二日發電】二十二日の英國下院でモンセル海相はシンガポール海軍根據地の完成期は一九三五年九月で工事金額は五百十四萬五千磅（平價五千百四十五萬圓）である旨言明した

統治行政の基調
『聚落の研究』成る
朝鮮各部落成生の本質を解く
本府苦心の大著作

總督府では統治行政の基本となるべき朝鮮生活の實態を究むる必要から、過去四年間に亘り調査研究の結果『聚落の研究』と題する上下兩卷より成る浩瀚なる著述を脫稿し、近く印刷に附することになつた

その內容は上卷には一般的大勢を納め、下卷には同族部落を詳細したもので、聚落（部落）の發生より發達の過程、形態、位置大小を詳記し更に人文地誌、經濟等文化史觀を以てその消長を觀め、立體的には聚落の本質を解き、移民部落、鐵道部落、火田部落、土幕部落等から朝鮮特有の同族部落をも包含し、內地における村里に似たる氏族經濟の部落や、巫覡部落、[illegible]丁等特別のもの、宗家の狀態、共同施設の比較研究等朝鮮の部落の全貌を浮き彫りとした實に得難き資料を體系的に集覽したもので、朝鮮統治の基本資料として重要なるものであるばかりでなく、學究上からも重要資料として期待されてゐる

北平の居留民
近く天津へ
引揚げ開始

【北平廿二日發電】熱河討伐開始につれ北支の險惡化の形勢に鑑み、北平の我が官憲は全居留民を近く天津に引揚げしむることとなつた

皇軍慰問の元
氏及尚氏班は
二十三日夕北行す

滿洲の曠野に祖國の生命線を護る皇軍の勞苦を慰問と、在滿鮮人同胞の生活狀態視察のため渡滿する中樞院參議元[illegible]氏及尚[illegible]氏の二班は、今二十三日午後七時二十分京城驛發北行列車で出發する

奮鬪の杉村次長
總會後辭表を提出
四月末歸朝の豫定

【ゼネヴァ廿二日發電】杉村事務次長は今回の總會閉會後直に辭表を提出し、聯盟事務局を去ることに決したが、氏は四月米國經由歸朝する豫定である

米新內閣の顔觸れ
◇勞働長官にパーキンス孃◇

【ワシントン二十二日發電】ルーズヴェルト大統領はいよ〳〵新內閣の顔ぶれ全部を終り、近く發表の筈であるがその顔觸れは左の通りである

國務長官　ハル氏
財政長官　ウデイン氏
陸軍長官　ダーン氏
司法長官　ウオルシュ氏
郵便長官　ファーリー氏
海軍長官　スワンソン氏
內務長官　アイクス氏
農務長官　イイウカン・ウオレス氏
商務長官　ローパー氏
勞働長官　パーキンス孃

なほフイリッピン總督にはカミンクス氏が就任するものと見られる

人

◇川島東京衞戍司令官一行　馬山、統營方面視察中廿三日朝歸城
◇瀨川淺之進氏（南米ボリビア共和國名譽領事）廿三日朝入城朝鮮ホテル
◇[illegible]氏（關東都督府[illegible]）廿三日朝京城通過歸東
◇林郁彥氏（長崎醫大學長）廿三日朝朝鮮ホテル
◇岡本正夫氏（平壤覆審法院長）廿三日朝釜山より入城天眞樓
◇[illegible]氏（同檢事長）同上
◇今井遞信局事務官　二十三日歸任の豫定の所二十六日午後七時歸任に變更
◇松崎嘉雄氏（遞信技師）高松海事課長、歐米各國へ出張不在中二十三日附で同課長代理を命ぜられた
◇內山道正氏（京城商工會議所書記長）京阪地方出張中の所廿三日朝歸城

本年度海軍の
特命檢閱地決定
鎭海要港部、平壤鑛業部、關東州

【東京電報】二十三日午前十時三十分宮中東一ノ間に於て海軍々事參議官會議を開き、東郷元帥議長席につき聖上臨御、本年特命檢閱に關する件を議題とし、協議の結果左の如く決定し十一時三十分散會、終つて東郷元帥より右決定事項を上奏し、一同午餐を拜受の後宮中を退出した

特命檢閱使　軍事參議官　大將　谷口尚眞
檢閱時期　四月下旬より五月上旬に亘る約一週間
檢閱執行地　鎭海要港部、平壤海軍鑛業部及關東州

朝鮮海事會
十三回總會
二十三日遞信局で開催

遞信局長を會長とする朝鮮海事會の第十三回定時總會は、二十三日午後一時より遞信局會議室で開催、議事經過、財產目錄、決算報告、評議員選擧の後明年度の事業計畫及びその他の施設及びその改選、豫算の審議をなし午後四時閉會した

ド總長以下を
招待の晚餐會
解散式二十四日

【ゼネヴァ二十二日發電】我が代表部は松岡、長岡、佐藤三氏連名を以て二十二日午後八時ホテルメトロポールにドラモンド總長以下事務局各部長全部を招待し、晚餐會を催した、尚代表部では更に二十四日ホテルで會議關係の日本人一同を招待して解散式を擧げることとなつた

北支抗日軍事統帥
軍事會議で決定す

【南京廿三日發電】聞するに過日南京で召集された軍事會議で北支抗日軍事統帥に關し左の決定を見た

北支抗日軍總司令　張學良
同　前敵總指揮　湯玉麟
同　豫備隊總司令　閻錫山
同　副司令　馮玉祥

選擧法改正案
で樞府本會議
二十五日臨時に

【東京電報】衆議院議員選擧法改正案は二十二日の樞府定例本會議に上程する筈であつたが、樞府側の都合により來る二十五日午前十時より宮中東溜の間に於いて天皇陛下の親臨を仰ぎ臨時本會議を開き、議案を上議することとなつた、同日は先づ金子委員長から改正案の內容並に審査委員會の經過につき詳細說明の後、審議する筈で、大した質疑なく全員一致報告通り可決せらるゝ模樣である、なほ政府では可決の上は直ちに御下渡を仰ぎ、本議會に提出の手續きをとることとなつてゐる

熱河問題に就て
英米に公式通牒
南京政府に對して
反滿軍引揚げ要望

【東京至急電報】帝國政府は熱河問題の態度につき英米に對して公式通牒を發することゝなり外務省當局はその準備を急いでゐる、なほ南京政府に對しては二十二日附反滿軍隊引揚方の通牒を發した

あすの天氣（24）

暴風警報

【廿三日午前十時卅分仁川觀測所發】南の風強かるべし平安南北、黃海道の沿岸を警戒す、低氣壓中心は北支那にあつて七六一粍を示し東北東に進行しつゝあり

移動性高氣壓は朝鮮から本邦南部に擴つてゐるがその勢は弱く滿洲北部には弱い低氣壓がある、全鮮一般に天氣は良く氣溫は昨日より三度內外下つた、明日は曇り勝ちで小雪の模樣である

豫報　曇　小雪
廿三日正午　零下〇・七
廿三日最低　零下八・七

斷然承認された春の大流行歌
流行歌　春よ思ひ出の春よ　ふるさとの丘　小川文夫・水原節代子
つきぬ涙・思ひ出の街　小川文夫・水原節代子
No.3844　一枚一圓　No.3845
二月廿一日全國一齊發賣!!
特選三月新譜各種目巨傑作發賣　全國有名蓄音器店にて請求目錄御試聽の程を
太平蓄音器株式會社
代理店　京城府竹添町一ノ一八　テーオ商會（太平レコード朝鮮曲盤目錄進呈）
タイヘイレコード

カタログ進呈　菊と朝顏　兵庫縣上甲子園

十六圓の資本で五十圓以上儲かつたら
殊に商賣が上手になつて月に百圓以上も儲かつたら、それこそ面白くてやめられません。茲に都會と田舍を問はず、何處の家庭へ持つて行つてもこれはいゝといつてスグ買つて貰へる家庭の必要品であり而も一町一村を獨占して販賣出來る商賣があります。新聞紙では詳しく說明出來ません、商人諸君は素より素人の方もお勤め人の方も又は御婦人でも、何か小資本で商賣を始めたいとお考への方は「說明書送れ」と後では忘れます今スグハガキでお申込み下さい
東京銀座　双葉合名會社

書籍目錄　無代進呈　受驗書奇書珍書其他　ハガキ申込アレ無代急送ス　大阪市　芳山堂書院

はなの鼻病の全快療法　無代進呈す
鹿兒島市南座通り　西村大生堂

婦人良藥　美神丸
婦人病を手輕に治すコシケ止め　大評判の名藥
處女も使用して差支なし　美神丸は效能書通り必ず效めあり
本舗　大阪市南久寶寺町堺筋　宮內善進堂

無代進呈　洗心

書籍目錄　無代進呈　珍書、奇書、艶書　受驗書、農書等澤山あり　ハガキにて目錄請求あれ　勝和堂

中風病　ちうき　動脈硬化　信用のある內服藥
動脈硬化は腦溢血の前驅症
タダアゲル
兵庫縣明石市中町　加古中風藥本家

乳呑兒が危險だ 天然痘・母注意せよ 進んで種痘が肝要

天然痘患者の中で一番多いのは乳幼兒で、毎年もその三分の一乃至四分の一は昨年秋の種痘期以後に生れた幼兒で占めその死亡率は依然高く例年七、八割を下らない、いつもながら天然痘の流行期には先づ乳幼兒が見舞はれ、それが傳染源を成してゐる、從つて流行の根源を斷つためには小兒に種痘を滯れなく施すことで、流行季節たる冬から春へ生れた子供の母親は春の種痘期を待たずに進んで種痘をやつて貰へば流行を未然に防止することが出來る、府衛生課では今年の流行に鑑み種痘の時期についても考慮中で四、五月の種痘期を流行期には臨機に一、二月に繰上げ總監的に乳幼兒に種痘を實施せんとしてゐるが、何れにしても一般の自覺が肝要である

四十五萬人分の 痘苗も不足を告ぐ 十萬人分追加取寄せ

京畿道衛生課では防疫陣を督勵して目下全鮮的種痘を執行してゐるが、第一回に釜山の血清製造所から四十五萬人分の痘苗を取つたが不足を告げる狀態になつたので廿二日更に十萬人分の追加方を打電した

汽車内で天然痘發見 乘客は一時大騷ぎ

街に天然痘が猖獗を極めてゐる折柄、またく進行中の列車内に天然痘が發生し大騷ぎを演じた——二十二日午前十一時半京城驛着金剛驛に北行第一列車が到着の際、開城から乘つた三等旅客某の子供朱順伊（二）が疱瘡患者らしきを發見、同驛で警官立會ひの上醫師の診察を受けたところ、眞正天然痘患者と判定、いよく列車内に天然痘患者がゐたといふので『そら消毒だ』『俺は降りる』などと旅客は大騷ぎを演じた、列車は新義州の車輛を應援中ととり替へ大消毒を行つた

鐵道局の種痘

鐵道局では多數一般旅客と接する職務上から考へて廿一日から京龍一齊に種痘を施行することとなり鐵道醫院職員出動で本局、事務所、工場、機關區、京城、龍山兩驛各所で行つた、また家族に對しても龍山官舍は鐵道醫院で廿一日から三日間、鐵町クラブで二日間施行した、施行人員の主なるものは本局の四百八十三名、工場の千二百二十三名、驛町の五百名で合計二千二百三名の種痘を行つた

御成町に發生

府内御成町七九番地柄福尚子（二）は廿二日眞性天然痘と決定、順化院に收容された

府内種痘成績

京城府では各警察醫師の努力により成績良好で二十二日の種痘者は

本町署管内	一一、二一四名
鍾路署管内	一一、二八〇名
東大門署管内	九、三〇一名
西大門署管内	一一、〇六五名
龍山署管内	八、一三七名
開側隊	六、三三〇名

合計五萬五千五百五名で三日間の累計十四萬八千六百十九名である

京畿道に三百四十一名

京畿道一圓の天然痘は益々蔓延し二十二日新患者の發生は京城一名、仁川二名、高陽二名、廣州一名、長湍九名計十六名で一月以降の累計は三百四十一名に達し内六十三名は死亡してゐる

町内の子供集めた 少年窃盜團を檢擧 —十五歲を頭とした十三名— 餘罪多數ある見込

廿二日午後九時四十分頃府内西大門署員が管内檢南洞一三九番地富國石鹸會社附近を巡行中數名の少年が

路上 の物影で待ち合せ、中二人が新しい石鹸十數枚を隱匿するため富國石鹸會社に逃げ込むを現場から逮捕、取調べの結果、以上西大門製材所から竊取したもので府内竹添町一四九番地朴昌植（一五）同四番地申天順（一三）同申龍朋（一二）の三名で、他は逃走した、三名を引致取調べをした處、朴昌植は數部に三個の新しい電池ランプをくりつけてをり、萬年筆や、內地人經營者の電車回數券が發見された、この一味は朴昌植が頭となり主として竹添洞に

居住 する十三才から十二才までの少年十三名が一團となつて巧に斷路を取り、スケート靴、空瓶、學校等に出沒して靴、子供用の自轉車等を竊取、販賣し、之を朴昌植が分配して買食ひや活動見物に費消してゐたものであるが餘罪は取調べ中だが多數ある模樣である

京城健兒團 廿六日初招集

京城健兒團の指導員打合せ會は二十二日午後二時より府廳にて行はれたが、その結果選拔組織は次の如く決定、なほ二十六日午後一時には南大門小學校に全隊員の初招集を行ひ發團式の豫行演習を行ふことゝなつた

一、團員は小學校百二十人、普通學校百四人、計二百二十四人

二、編成は四人乃至八人にて一班とし三十二班を組織、更に四班にて一隊とし八隊を編成

三、隊には隊長及び部員を置き班には兒童中より班長及び次長を置く

渡滿部隊 今夜京龍を通過

風雲急を告げる滿洲野に〇〇特別任務を帶びて北行する名譽の渡滿部隊〇〇名は二十三日午後十時六分龍山驛着同十時九分發、同十時十五分京城着、廿五分停車ののち京城市民の赤誠歡呼の聲に送られて同四十分京城發一路滿洲へと征途に上ることゝなつた

怪漢逃走の船から ダイナマ九本發見 某右傾團の陰謀露見

【東京電話】東京水上署特高部では昨年十一月頃より東京灣沿岸警備中の船舶に某右傾團が強力なダイナマイトを隱匿し何事か畫策中との聞き込みに、京濱、千葉海岸一帶に亘り嚴重な警戒を續け、去る一月二十日午前大井海岸沖停泊中の屋形船を臨檢せんとした際、一名の男が矢庭に海中に飛び込み逃走せんとしたので逮捕し、船中を取調べたところ、屋根裏より強力なダイナマイト九本が出たので、極秘裡に取調べてゐるが、右は某右傾團員の所有でもといひ、取調べの進行と共に恐るべき陰謀の全貌が暴露さるべく、目下逃走中の首謀者の行方搜査中

婦人子供服講習（來青閣にて）

優秀機を翔って 北鮮航空路の開拓 愈よ三月十九日決行

滿洲國の航空網と連絡すべき北鮮定期航空の試みとして來る三月中に同航空路の試驗飛行を行ふことは既報の通りであるがいよく三月十九日から三日間日本航空會社のフォッカースーパー機六人乘りを以て實施することに決定試驗飛行も三月中には實施の豫定で、出來得ればフォッカー機と同時に施行したき意向を有する模樣だが北鮮航空路の開拓がいよく近づいて來たわけである

歡迎の準備 三月六日横濱へ ショー翁

【東京電報】世界一の皮肉家と呼ばれる英國文豪バーナード・ショー翁を始め二百余名の觀光客を乘せた世界漫遊のエムプレス・オブ・ブリテン號は、愈よ來る三月六日の未明に横濱へ入港するので、我が觀光局では現在の主義者の皮肉翁を大いに歡迎する事となり、あれか、これかと考へた末餘り歡迎し過ぎて御機嫌を損じてはとあつてパンフレットや寫眞帖等を贈り、カメラにもショー翁を收めて記念にする一方、海外へも送り出す事になつた

▲第一日　京城發（午前九時）咸興着（午前十時五十分）咸興發（午後一時）羅南着（午後二時五十分）

▲第二日　羅南發（午前九時三十分）龍井村着（午前十一時三十分）龍井村發（午前十一時四十分）羅南着（午後一時）羅南發（午後一時）咸興着（午後二時四十分）

▲第三日　咸興に於ける航空知識普及宣傳飛行（午前十時より十一時）咸興發（午後二時）京城着（午後三時四十分）

なほ試驗飛行機プスモスによる北鮮の三日間の日程は次の通りである

今度は爆彈の小包 ルーズヴェルト氏へ宛

【ワシントン廿二日發電通】ワシントン郵便局では次期大統領ルーズヴェルト氏に宛てられた爆彈の小包を發見した、右はニューヨーク・ウオタータウン局の消印あるものだが、專門家の鑑定によれば相當な爆力のものであり破壞力は確實なものである

夫を毒殺未遂 懲役二年の判決

年若き夫に對する性的不滿からこれを殺害して離婚せんことを企て夫に毒藥を飲ませたが未遂に終り殺人未遂罪に問はれた春川郡南面鳥巢里崔王安（一七）にかゝる殺人事件公判は二十二日京城地方法院特別部裁判長係、村田檢事立會の下に開廷され、裁判長から被告に對し懲役二年に處する判決言渡しがあつた

山崩れで三名即死 慶北で道路工事中

【大邱特電】廿三日午後四時頃慶北醴泉郡小川面鰲頭里の榮州、醴泉間の三等道路工事作業中山崩れのため折柄就業中の工夫三名は下敷となり即死したが、住所氏名は不明、目下當局にて取調べ中

水下町の火事

府内水下町二七番地の空家から廿二日午後九時廿分出火、隣家なる崔某家を燒いて同五十分鎭火した、原因は目下本町署で取調べ中

不良少年と少女 試驗前に快樂 若草町に集まる彼等のグループ 斷髮の女と學生檢擧

二十二日午前中本町署少年係では府内某專門學校内地人學生及女學校を出たばかりらしい年頃十八、九才位の斷髮女の二名を引致し嚴重な取調べをなしてゐるが、右兩名の供述の結果、數名の學生男女を以つて組織したグループあり、學期試驗期前といふに拘らず、彼等一味は巧に府內若草町の某家を借りて密會してゐたので、その巧妙な手段には係員も一驚し、學校當局に照會すると共に、兩名の自供にもとづいた一味を漸次檢擧取調べを行ふことになつた

松竹キネマ 愈よ滿洲へ進出 軍部では大いに支援

【東京電報】松竹キネマでは今回滿洲進出を企圖し新京に支所設置の件を決定し、城戸所長、六車取締役以下幹部五名がいよく二十一日午後九時驛出發渡滿することゝなつたが、陸軍では從來滿洲國は映畫會社の進出を希望してゐたことゝて相當無理と思はれる程の便宜を計りこの計畫を支援することゝなつた、この日同社の勞苦の有樣、風俗、美談、滿洲國の模樣、土地風俗習慣の狀況などを撮りニュースとして內地各地常設館に上映すべく、特にスタヂオをも滿洲に設置し、同時に各地に常設館を設けて滿洲國人に感ずる映畫を作製して大いに日滿兩映畫の交驩をなし日滿文化の融合に資せんとするものであるが、陸軍でもこの意味に於て多大の期待を持たれてゐる

鐵道局の 採用試驗

鐵道局新規採用者のうち専門學校出の事務系のもの約三十名に對し二十四日午後二時から鐵道從事員養成所に於て採用試驗を行ふこととなつた、採用人員は十名內外

空を護れ。 愛國部への獻金 —日々赤誠の現れ

愛國部に打寄せて來る『半島の空を護れ』の赤誠——今日も半島愛國のバロメーター愛國部には十余件合計一千餘圓による防空獻金があつた、京城齒科醫學校職員一同の百五十圓、龍山鐵道局監督課運輸課一同の卅圓をはじめ黃海道、全北、忠南、全南の各地方から熱誠なる獻金があつた、なほ去る十八日などは果物らしい入營で『朝鮮防空及び在滿皇軍慰問の夕』を催した京城乙女會ではこの日の純益金八百五十圓を防空獻金及在滿皇軍慰問として廿二日愛國部に寄託した

女子技藝學校展覽會

京城女子技藝學校では來る廿五、六の二日間にわたつて恒例の第十八回生徒成績品展覽會を開催することになつた

登校の途中 姉妹の怪我 トロッコと衝突負傷

府内東大門小學校四年生宮田ハツノ（一〇）同二年生芹野政子（八）は——姓は異ふが姉妹である——二十三日午前八時半頃自宅府外新堂里一五番地から登校の途中、新堂里一五番地の電車と道路の交叉地點で、道路を横切らんとした際物に遮ぎられて見えなかつたため道路工事に使用中の土砂を滿載したトロッコに衝突した爲ひ傷は淺く姉は輕過傷、妹は四、五日で全治する見込みであるが被大病院で手當を受けてゐる、この踏切り附近地でトロッコの勢ひは電車程の速力が出るので子供の往來など特に注意が必要である

三月の節句 櫻もち 本町 大和軒

洋裁講習會 本社來青閣で

家庭生活改善に資するため本社主催の下に開かれた、婦人、子供服洋裁講習會はその第一日を二十二日午後零時半より本社來青閣で催したが、洋裁に最も大切な裁ち方は講師間野外男氏新案特許の『洋裁器』の應用で自由自在に出來るといふので與條方のお氣に入り寸法の測方など習つて、原型の裁ち方、子供服の色々の講習を受け午後四時第一日を終つたが、明二十四日は原型によりどんな型でも自由に裁てる應用裁斷法など習ふことになつてゐるが、洋裁の大衆化として與條方に評判がよい

二日前から候補者屆け 東京市會議員

【東京電話】二十四日から東京市會議員の候補者の受付を開始するが、まだ後二日もある二十二日午前七時三十分から候補者屆局の門前に兩人が毛布、火鉢を持ち込んで陣取つた

突如平北對岸に 牛疫續々發生 緊張した平北の防疫陣

對岸防疫局入電によれば平北昌城對岸寬甸縣大公堡附近を中心に最近突如發生二十二頭を出し牛疫罹病牛四十頭に及んだが、更に滿洲國對岸に斃死病牛一頭、義州對岸に各一頭、碧潼對岸に斃死五頭罹病七頭を出し益々蔓延の兆があるらしく、この報に接した警防局では國境二里以內の豫防地帶を擴大し、平北道全般に豫防注射を行はしむるとともにこの旨平北警察部當局に通牒し、その他全鮮的に防疫勵行せしむることになつた

來る廿六日午前九時から 於 三防スキー場
第三回 全鮮スキー競技大會
競技種目（八キロ、十八キロ、卅二キロ、ジャムプ 外にオープンレース）
申込 廿五日まで
主催 鐵道局 京城日報社
後援 朝鮮スキー倶樂部

3月新譜 コロムビアレコード
獨唱
▲邦樂の部▼
斬ればよかつたえ　杉山長谷夫 ブラームス　柴田秀子
黒船音頭　山田耕筰 ベルトラメリ能子　小松耕輔
ヴァイオリン こタイスの瞑想曲 道興　ロバート ポラック
筑前琵琶 大忠臣蔵（後篇）　釜瀬旭錦
詩吟 白虎隊　木村岳風
流行唄
西條八十詩 古賀政男曲 強くなつてね・初恋の唄　渡邊光子 關種子
江口夜詩曲 浮草の唄・港の雨　ミス・コロムビア 松平晃
この朗かさこれは第二の「丘を越えて」である、そして裏面の哀愁さ、西條、古賀の合作途に流行唄の一大金字塔を築く
謎の歌姫ミス・コロムビア その調や美しくその聲や甘し 讃へませ彼女を 歌ひませ この名曲を
戀の白雪・三つの戀　井上ケイ子 中野忠晴
ナンセンス小唄 銀座ユーモレスク・當世男氣質　中野忠晴 丸山和歌子 二村定一
松竹映畫主題歌 「椿姫」主題歌 西條八十詩 江口夜詩曲 椿姫の歌・かなしき夜　淡谷のり子 松平晃
パラマウント映畫主題歌 「ブロンド・ヴィナス」主題歌 母の唄・子守唄　渡邊光子 淡谷のり子
ダンスレコード 祇園小唄・スキーの唄　巴里ムーランルージュ樂員
ふるさと・大連シャンソン　同
落語 金語樓の救世軍　柳家金語樓 外其一黨
浪花節 大谷刑部　酒井雲
天野屋利兵衛　東家樂燕
思治の恩返し　廣澤虎造
小唄 米山甚句・都々逸　天中軒雲月娘
御所附さわぎ・竹になりたや・春風やなぎ　菊池淡水 種五郎
都々逸・さのさ節　分寶家能菊
俚謠 民謠（八連雲）集（杵屋川樂曲師）　佐渡二八會
おけさぞめき・佐渡おけさ　同 花月勝美
じよんから節　木田きよ子
新民謠 大森要一五〇 國立公園 靈峰富士　内本實 渡邊光子
日本アルプス小唄 正調 安曇節　信州安曇 立花家勝三代
同 安曇節　同 日吉屋金時 榮家やす
(この安曇節こそは單なる民謠ではないこれぞ全アルピニストに山の神秘をさゝやく山の名曲である)
軍歌 第二（名門）師團凱旋歌　陸軍戸山學校 軍樂隊
凱旋　同 軍樂隊
童謠 狸の茶釜・ひようたんほつくりこ　大川澄子
滿洲曉・高脚行列　小笠原英夫
芝居 足輕ガル助（戰場の卷）　谷天郎
兒童劇 ハメリンの笛吹き・小人こ靴屋　東京兒童藝術協會
朗讀 既設の流行唄 戀ごころ・去りゆく影　長谷川一郎 關種子
歡喜の歌・春ちやもの　中野忠晴 丸山和歌子
▲洋樂の部▼
セザール・フランク 前奏曲・合唱曲・遁走曲　マルセル・マース（ピアノ）
三重奏曲 ハ調　ブラームス　カセルラ（ピアノ） ポルトロニエリ（提琴） ボヌッチイ（チエロ）
ベルリオーズ 祝樂曲 羅馬の謝肉祭　ハアティ指揮 ハルレ管絃樂團
ショパン 夜の魅惑　オーベール指揮 交響樂團
ノラ・パロラマ　スターキー指揮 ヴィルテエオシ樂團
ノクチュルン　ボロディン　レナー絃樂四重奏團
ガレタ サルダナ　プランシュ セルヴァ（ピアノ）
サン・サーンス 白鳥　マルセル・ミュール（サクソフオン）
マルボローに據る變奏曲
バッハ 前奏曲　アンリ・メルケル（提琴）
二つのミヌエット
ドビュッシイ 噴水　クレール・クロアザ（メッオ・ソプラノ）
マラッツ 西班牙風小夜曲　フランシスコ・アルフオンソ（ギター）
ルーセル 夜のジャズ
グラナドス 西班牙舞曲第五番
マスネー 悲歌　ジョルジュ・ティル（テナー）
メッサージェ 灰色の家
フランスの時ンダ歌る曲 コンスタンチノーブル　アレクサンダー・ダンス管絃樂團
砂漠の娘
酒と女が「ノー」と云つた時男　ガルドニ・アンサムブル
發賣日 二月二十日

藥 店取扱品の 卸問屋 合資會社 大黑南海堂 釜山府辨天町四丁目 電話四五〇・三一七・一四〇五番 京畿道内中越商店
眼科 耳鼻咽喉科 京城本町二丁目（明治製菓隣） 荒川醫院 荒川正雄 電話本局一五三四番
高級銘酒 瓢正宗 仁川 豐田酒造場
ロシヤ飴 安東縣市場通 大山堂
梅毒淋病專門 六〇六號 一號金二圓五十錢 銀行注射藥（獨逸製） 六〇六號は元より體數の屆別ある品質の良き 良なし 御安心を乞ふ 京城明治町…チヱ京城支店
淋病 徽毒 專門 チヱ醫院 京城 京城明治町二ノ二（京城郵便局北側） 電話本局二三五三番

雛祭には甘酒 (上)

(國法遵奉、酒害防止、古風發揚)

高陽 米峯

「酒と煙草は發生に實あり」と、敎へられて來た習々である。せめては身心健康の發上に在る未成年者だけにでも、この害毒を受けさせたくないといふ熱心から、先覺者の努力に依つて「未成年者禁酒法」が制定せられ、それから今年は正に二十四年であり、「未成年者禁煙法」が制定せられてから十一年である。この間、この法が、如何に斷行せられ、如何に遵守せられて居るであらうか。それは實に、悶くべく悲むべき狀態に置かれて居るのではあるまいか。家庭に於て、學校に於て、社會に於て、如何に國法が蹂躙せられ、如何に、喫煙や飲酒を斷行するもの〻多きかは、隨所にこれを發見することが出來るのである

國法制定の精神は、必ずしも、罪人を造らうといふのではない。從つてこれを斷行して、無暗に反則者を處罰するといふが如きは、吾々と雖も、無節作で之に賛成しようとするものではない。しかし苟も國法である、國民の立場からは、謹んでこれを遵守すべきは、もとより言ふまでもない。即ち敢て、反則者を摘發するといふのでない、違法の根源を剪除したいのである

かうした見地からして、バーやカフエーの營業に對して、深甚なる警戒を要すると共に、且、さうした場所に出入する青年に對して十二分の反省を促さなければならないことは言ふまでもない。又、未成年者の學校である中等學校で、その生徒の喫煙が盛んなること、勿論それは、極めて秘密に、巧妙に、監督者の眼から逃がれて居るとしても…、顯、徴候の中には、これを證する圖法が、儼存して居るといふことさへ、知らないものが無いではない。彼等をして、その罪惡たる所以を知らしめなかつた責は、當然、その父兄や敎師が負はなければならないこと、いふまでもない。しかし、今は、さうしたことにまで、論鋒を向けて居る餘裕が無い。もつと差迫つた當面の問題がある、それは即ち、家庭における國法背反の行爲についてゞある

頭をよくするには食を控へ充分眠る

試驗勉强の子供達のため 保護者の注意事項

試驗、試驗、二月になりますと試驗地獄の名の通り方々で試驗が行はれます。大學などの受驗は兎も角、いたいけな

小學生 が上の學校を受けるとなりますとその子自身は勿論その子を繞つて家族の人達も一種重苦しい氣分に覆はれてしまひます。しかし、そのやうに周圍が騒いでも、中心の本人が萬一病氣になる樣ではこんながつかりしたことはないでせう。龍を描いて眼を入れなかつた樣に、こゝだといふところで挫折するのですから、これ程口惜しいことはないでせう、その程よく慮つて出來るだけ

身體に 注意することです

その内でも適度に休息をとるといふ事は最も大切なことで、これが充分でないのが原因で可なり神經衰弱その他の病氣になる人が多い樣です。たゞ時間を惜んでの、のべつ幕なしの勉强は能率的に見ても不得策で、食後には少し許分の時間を見ることを忘れず、時折肩を揉んだり入浴をしたりすることも忘れない樣にしたいものです、殊に眠いのでなかなか眠れない樣な時は

風呂へ 入るのも一方法ですが、一寸した方法としては足を熱い湯で暖めて後横になるとよろしいのです、どうしてもそれから眠れない時は、一、二、三、四と數をかぞへて行つてそれを文綿返してゐる内に自然眠つてしまひます。もつとも要するにこの樣な事が無暗く樣では、一種の輕い神經衰弱ですから、刺戟的なものをさけて、出來るだけ勉强の時間を短くして

運動を 適度にして、早く充分に眠る樣にすることです、神經衰弱時代に覺えたことは、大して役には立ちません、又よくお腹をこわす人がありますがこれは一般の家庭で、勉强で頭がつかれてゐるといふのでうんと御馳走をしてやつたり、卵を喰べさせすぎたりしてかへつて害ふのです、もつとも食後直に勉强に取かゝつて胃に血液の行かぬうちに、頭に血液が行くため胃の

消化が 害されるといふことはありますが、これ程までにしなくても勉强していゝものか考へて見ても分る筈で、そんなことをして、折角の場合に、身體をこわしては何にもならないではありませんか、たゞさへ身體に運動が不足なところへ無理ばかりしてゐるので一寸の消化不良でも可なりこたへて來るものですそんな時に一寸した惡いものを喰べても胃腸障害を起す樣なことがあるものです、かうなつては遂には

試驗を 放棄しなければならないといふ樣なこととなるのです、何、疲れた揚句よくうたゝ寢をして風邪を引く人が多い樣ですが、これは本人が弱る許りでないが一寸眠いうといふところからやるのです、抵抗力の弱つてゐる身體ですからそれが惡く影響して來るので眠い時は充分眠るのが宜しいが、一寸した間でも、蒲團の中へ入る樣にしてほしいものです、これは周圍の人も注意してやつて頂きたいことです

婦人歌壇

京城 浦田芳枝

如月の眞夜中時をふと覺めて筬の音を聞き澄まし居り

霰かと聞き過したるよべの音のいつか積りて今朝の此の雪

目のかぎり降り積りたる白雪に白樺の枝折るるばかりなり

朝の間は脆くくずれし白雪のつらゝとなりて夕暮れむとす

春立てど夜の下京明けも見えず雪積れし花法寺のすゞなる

女學校を出たならば

さあ——元氣で行かう

公立第二高等女學校五年甲組 辻英子

想ひ出深い校舍に上る眼鏡しの二月空が、今までのはげしい色調を失つて微妙な艶と潤ひを帶びて來た、朝夕見なれた端麗な南山も頂きには銀色の雪を冠りながら、冬の陰鬱な裳が薄れて爽やかにはやかに春來の明る山る香りをひめ、稍やいだ新しい日光が微笑しはじめた、眼下に靜的な校舍が——五ヶ年の數、この夢を育てゝくれた懐しい校舍が、ぬるんで來た日光に凍つた體を温めて居る、あの朗らかな春が私共の身邊に顔をのぞかせる日も間近になつた、春が來る!

五年前私共が限り無い希望と希望を、輝くバンドに秘めながら、桃色の校舍を訪れた日も明るい春の日だつた

六度目の春が私共に卒業といふ止符をもつて門の傍まで來てゐる卒業!といふ字が嘗て私にこれ程深く味はゝした事があるだらうか あの頃の私には卒業なんて自分に關係のないもの——とけいへなくても遠く遠く離れたものだつた長いと思つた道、遠いと思つた山もやつとたどりつく事が出來た だが、ふり返る道は灰色で暗い——

恥しい道だつた、目の前に——一歩毎に白い綺麗な明るい道を見出しながらそれを踏む事の出來なかつた私だつた、心の弱さ、私にけ今それを歎く氣力も無い、過ぎ去つた取返しの付かない生活だつた、幾多の悔を殘しつゝ五ヶ年の生活は終らうとしてゐる

悔いてばかりゐてはいけない何もかも新しくやりなほさう、第二の誕生、晴れやかに呱々の聲を上げて、社會へと芽を伸ばして行かう、私達の道には希望を遮る障害も幸福を吹きとばす風もあるだらう、けれど/＼元氣で進んで行かう、富も榮華も歡樂も私共には用の無いものだ、只如何なる不幸にも逆境にも堪へ得る體力と精神的要素をもちさへすれば……

新日本は私共第二國民の重大なる務めである、女學校卒業者としての行爲と女性の務めとを忘れてはならないのだ、温かい雛鳥の巣を去り、一人雄々しく社會へと飛び出して行く雛鳥には、不安と恐びと、胸きもの良い古巣への愛着が胸一ぱいになる、風であらうが、雨であらうが、門出の日がでであらうが私共は恐れずに出發しよう

さあ!元氣で行かう

去るに臨んで報いる事の極めて少なかつたお姉さんは多くの妹たちが私共と同樣の悔を殘さぬ樣にと願はざるを得ない、妹たちよ、御やかであれ

舒爽な輝ける白い道も、暗い運動場も樂しい放課も、みんな私共の生活から消え樣として居る。ストーヴを取卷く話題が樂しい想出、頭くの數友たちとも、机を並べた多やかな未來に走る、散々に別れねばならぬ

また會ふ日、それはどんな日だらう、一人一人の顔が想出に滲んで來る(寫眞は辻英子さん)

家庭に於ける猩紅熱の豫防に就て

—第二回『母の講座』より—

赤十字病院小兒科 醫學博士 原弘毅

『朝鮮の冬に備ふる母の心得』の一つとして、この題についてお話致しませう

◇

朝鮮における小兒の猩紅熱は恰も九州地方の疫痢の如く、子を持つ親達からひどく恐れられてゐます この病氣の病原體はつい近年まで不明でありましたが今や明かになり、從つてある程度までは豫防注射により豫防することが出來るやうになつたことはなんといつても學問のおかげであります。私がここに申上げたいのはその豫防注射のことではなく家庭において一寸した注意の足りなかつたためにこの病氣にかかつた人のお話と、その注意の仕方をごく簡單に私の意見を加へて申述べたいと思ひます

◇

一體人間が傳染病に罹る際には先づ第一病原體の感染であります次に人によつて病原體を體の中に持つてゐても(これを保菌者といひます)傳染病に罹らぬことがあります。その他ある年齡の者は特にある特殊の傳染病に罹るといふこともあります、たとへば小兒は麻疹や百日咳に罹るが、大人にはこの病氣は甚だ稀のものである譯であります(即ち年齡的素質)これから抵抗力が劣つてゐるといふことも感受性がなければ罹りません、たとへば小兒でいへば、猩紅熱の非常に惡いときには、他の種々の病氣が併發し易いことでもこの事がわかりませう

◇

かういふやうに傳染病に罹るといふ場合には(一)病原體の感染(二)感受性の有無(三)年齡的素質等の條件が、その病氣を惹き起すやうな狀態になければなりません 猩紅熱の豫防注射をして有效なのは、感受性のある人を不感受性となすがためであります、猩紅熱の感受性の有無を檢査する方法は、皮膚に猩紅熱毒素の極く稀釋した液をつけて、その反應を見ればいゝのです、これを、ヂック氏皮膚反應と申します

◇

そこで、こゝにお話したいのは、子供が猩紅熱に罹つた際に、その周圍の人達を全部調べて見ると家族の中にきつと保菌者があり、この人が感受性狀態にある子供に病原體を傳染したといふ場合が多いのです。今一例をあげますと、この事は、はつきりお判りになりませう

◇

ある冬のことある子供が、猩紅熱で私達の病院に入りました。その際にその家族全部の咽喉に菌があるかどうか並にその人達の皮膚反應を檢査して見ました所、次のやうな結果が出ました

	咽喉內の菌	皮膚反應
患兒	十	十
父	一	十
母	十	十
妹(五)	一	十

この家族は、皮膚反應が全部陽性でありますから、猩紅熱の感受性が濃厚で、且つ母親の咽喉には菌を見出しております。この母親は子供が猩紅熱に罹る約二週間前に、高い熱があり、咽頭痛もあつたと云ひました。私達は、そこから菌が子供についたやうに考へました。これは早く子供を母親から隔離すればよかつたと思ひます。それから二、三日してその妹(五ツ)も猩紅熱に罹つてしまひました。第一の子供が入院した當時は菌け陰性でありましたが、感受性があつたのですからその當時から第二の子供(妹)は、危險な狀態にさらされてゐたわけです

◇

こんなやうな例は、隨分澤山に私達は見ております。殊に女中などが高熱を起し、咽頭痛のあつた時『女中だから』と云つて放つて、數日後、大切なお子さんに傳染させ、あたら一命を失はせたと云ふ、實に氣の毒な方をも知つて居ります。これなどは、大切な子供の周圍にゐる人達が不注意であつたためと思はなければなりますまい

◇

それ故に兩親が咽頭痛をおこした折り、高熱のあるときは勿論、大人がいつでも歸宅した時には手や咽頭を洗つてこんなことにならぬやうに注意すべきと思ひます(『朝鮮の冬に備ふる母の心得』の一部 昭和七年十二月十日講演)

野菜の二度煮

榮養素が減少

野菜の調理に際し或る種の野菜は二度煮をして澁味や苦味を除く方法が行はれてをりますが、これは他の野菜に應用するのは好ましくありません。何故かといふとビタミンB、C或ひは鑛物質等は水に溶けてしまひますからそれが減少してしまひます。尤も野菜類を水に二十分位浸して置くのは泥や虫等を除去し、萎びたものに生氣を取返させそれが爲に味も增しますが、但百西等も水に溶けるので長時間浸す事は避けるが良いのです。乾物の乾燥したのは水に浸すと早く柔かに煮えます。古い豆は一晝夜位浸す必要があります

—アメリカ婦人は榮養知識が豐富

—日本婦人の學ぶべき事

米國で榮養學が研究され初めたのはまだ近年のことですが、それにも拘らず非常に盛んで大學で獨立した學部を持つてゐる所も澤山あります、斯く榮養に對する知識は非常によく普及し、小學生あたりでも榮養とは何か、カロリーとは何かといつた事を概括的ではあるが、よく知つてゐて口にします、之は學校で特に女の子に對しては實に料理の實習中のその食物の成分やカロリーなどについて敎へてあるからで、あたしの樣な子供は一日に牛乳を何合飲まなければならないのよといつてまたそれを家庭で實行してゐます、そして一週間に一ペン位は體重や身長をはかり標準體重よりも少い事があると何を食べたらよいかと兩親や學校の先生に聞いて實行すると云つたところまで行つてゐます 子供でさへこの通りですから大人が特に家庭の主婦が榮養に關心をもつてゐる事は非常なもので各家庭にはそれ/＼食品の成分カロリーを分析した表があつて獻立のカロリーを計算して之を基礎に獻立してゐます、又アメリカでは職業により年齡により自分の體から計算して獻立をこしらへ食事を攝るといふ事が普通になつてゐます 我が婦人の學んで然るべき事であります

紙上病院

黃色肝臟萎縮

【問】私は二十二歳の男です藥物中毒に依り急性黃色肝臟萎縮と醫師に診斷され目下療養中で御座います。經過は至極良好にして、肝臟組織も殆ど回復致したる樣申されて居りますが、之は信ぜられるものですか、一度斯る乳性の急性變性を來したる肝臟機能でも正常に回復するものでせうか、尚ほ快癒後の治療養生法如何(市內讀者)

【答】急性黃色肝臟萎縮といふ診斷は少々あやしいかと思はれます。第一本症は多くは發病後一週間以內に死の轉歸を取り甚だしいのは發病後僅か數日にして鬼籍に入り治癒は殆んど望まれぬ病氣であるといふ事と今一つは貴下の御尋ねにある藥品の中毒によつて本病の起る事も餘り例が無いのであります。只中毒的の原因としては『プトマイン』丈が關係あるらしいのであります。そして燐の中毒(猫イラズの如き)がやゝ本症に似てゐますがしかしこれとは全然別物であります。なほ本症が實に稀有の疾患であるといふ事も考慮の內に置く必要あると思はれます。要するに以上の理由により今一應精密なる診察を受けられん事を御勸めします

醫學博士 本田建義

本社特選 圍碁對局(九)

互先 先番 紫山文吾(三段) 蒲原繁治(三段)

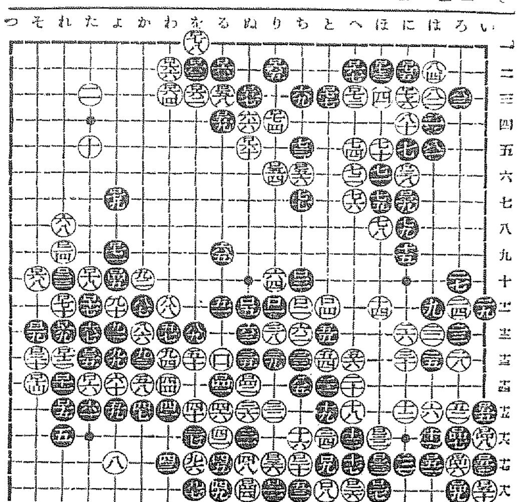

一七九手終 黑中押勝

リトルチヤンとキキー坊

春の巻 ニワノテシ (1) 春海浩一郎文 岩本正二畫

二月二十四日より 五日間

冬物最終の大見切…… 全店を擧げての徹底大投賣

全店大藏ざらへ

決算見落しの大處分値提供

冬物吳服藏ざらへ大處分 胡濱小紋 西陣御召 胡濱訪問着 糸錦丸帶 鹽瀬丸帶 本場銘仙等

モスリン綿布藏ざらへ大處分 モス友仙 モス着尺 富士絹友仙 綿英ネル 染紺絣 ガス丹前地 足利絹絣 足利ガス地 久留米絣等

冬物雜貨藏ざらへ大處分 毛皮ショール 子供帽子 中折帽子 メリヤス製品 毛シヤツ 毛糸製品 ベビー用品 ネルワイシヤツ等 各種

夜具ご銘仙丹前 大處分

半衿小物藏ざらへ大處分 半衿 帶〆 帶揚げ等冬物一切

婦人子供服藏ざらへ大處分 子供服 ブラウス 子供オーバー 三割引…五割引 提供

殿方洋服藏ざらへ大處分 冬セビロ オーバ トンビ 破格提供

東京 雛人形陳列會 於五階……開催中

1933 春の合服豫約開始 三月二十日まで……洋服部

今回の藏ざらへは特に安い

一、決算見落しの大處分値です

二、舊館に於ける最後の冬物藏ざらへ特品一掃の大處分です

三、平素の御愛顧に酬ゆる謝恩の大奉仕値で御提供致します

三中井 京城

純良

日本の誇り

雪印

北海道ミルク!!!

東洋一の雪印北海道ミルク

一最新の化学による工場の完備

一優秀なる技術

一新鮮純良なる品質

共に東洋一として遙かに外國品を凌駕してゐます 安心して御使用下さい

キユーピーマヨネーズ

不意の御來客に 毎日の御食膳に

ケーキとパンは 驛前 音來屋喫茶店 電本三一三一番

ぢ專門 (入院隨意) 永樂肛門醫院 京城林町三四(電光七三九)黃金町四丁東北半丁

全鮮酒類品評會最優賞

品質第一酒 鮮産第一酒 賣行第一酒 設備第一酒

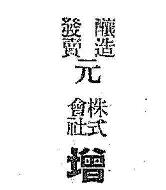

釀造 發賣元 株式會社 增田屋商店 仁川府宮町九番地 京城府長谷川町

24日(金) 25日(土) 26日(日)

年に一度の冬物一掃廉賣!

全店に溺ぎる藏ざらへ氣分、御買物チヤンス

決算前大廉賣

全店赤札付き堀出物澤山、冬物半んぱ物一掃!

一割引=二割引 三割引=半額品

吳服、小物、洋裝雜貨、帽子、ワイシヤツ、子供服、コドモ雜貨、婦人用品、家具、台所用品、食料品等豐富廉賣

春の新柄銘仙發表會……二階

貴金屬裝身具特賣會……四階

東京村井商店の主催にて高級品格安品を取揃へ特賣…御婚禮裝身具は此際に!

丁子屋

京畿道金聯内に 都市金組大合同論擡頭す
區域撤廢制に一歩を進め「金組合理化運動」

京畿道金組聯合會では京城府内都市金組がその他の地域に於ける金融機關に比し著しく不振の現狀にあるので、これが對策を考究するため客年八月より同聯合會内に「都市組合研究會」を設け種々調査研究の結果、まづその第一手段として既報の通り、八組合相互の業務區域を撤廢することになつたが、その後一日附下にある機關が京城府の如き狹小なる一經濟圏内に各個獨立經營として分立することは經濟的にも物内的にも如何にもイ合理なことは自明の理なので、この際區域撤廢に更に一歩進めて現存八組合を大合同せしめて京城以外の七組合はこれを支所たらしむべしとの論が有力に擡頭するに至つた、即ち合同によつて招來する人事問題の如き末梢問題にこの際捉はれることなく組合自體および組合員相互の便益を主眼として大合同をなし經營の刷新をなす一方預に預金金融機關としての機能を發揮すべしとされてゐる

インフレ景氣は 農村にも浸潤
十二月中鮮內穀物平均相場の目覺ましい躍進振り

本府農林局調査に係る昭和七年十二月中における鮮內主要穀物平均相場は左記の如くにてこれを昭和六年同月と比較すれば概ね一割乃至一割五分の騰貴を示し更に昭和五年同月と比較すれば概ね一割五分乃至二割の騰貴を示し更に恐慌下にあつた昭和五年同月と比較すれば精穀は二割八步玄米四割八步大麥四割九分小麥一割二步の激騰でインフレ景氣の農村經濟をも如實に反映してゐる

種	七年	六年	五年
玄米	[illegible]	[illegible]	[illegible]
精米	[illegible]	[illegible]	[illegible]
大豆	[illegible]	[illegible]	[illegible]
大麥	[illegible]	[illegible]	[illegible]
小麥	[illegible]	[illegible]	[illegible]

備考 本表は一石の卸賣價格の五日、十五日、二十五日における平均相場である

排日貨に惱む 紅蔘の對策
關係者協議會で方針決定 二、三割植付縮小す

專賣局では目下紅蔘仕向先の支那で排日貨問題が起つてゐる爲紅蔘販賣に大きな支障を來しつゝあるので二十日から二十二日開城において開城の耕作者、三井物産、朝鮮社、專賣局開城出張所等の關係者協議會を開き協議したが、大體次の如く決定した
一、紅蔘輸出の障害となつてゐる消費者の取締を關係各國と協調して益に勵行すること
二、人蔘の植付面積を來年度は二、三割程度縮少すること

鮮米増殖計畫 縮少を言明 永井拓相が 米統委員會で

【東京電話】永井拓相は米統委員會における鮮米増殖計畫は内地側の生産者に對し脅威を與へない程度に縮少し其の棉花栽培に轉換する旨を二十二日の衆議院米穀統制委員會で言明した

鮮銀券膨脹

二十一日に締越された鮮銀券發行總額は一億九百萬圓に膨脹した、これは勿論京畿地方の紙幣需要によると

全鮮鹽販賣高

專賣局調査に係る一月中の鹽販賣高は合計一千六百七十六萬七千四百斤で、これが内譯は鎮南浦一四二八〇〇〇斤、仁川七七八、三〇〇斤、群山一三二三、〇〇〇斤、木浦五七七、二〇〇〇斤、釜山一八九八、〇〇〇斤、元山一一〇八、〇〇〇斤、城津一〇七、一〇〇〇斤、咸興二〇〇、六七〇斤、清津七九六、〇〇〇斤、鎮南浦一四二八〇〇〇斤、一千萬圓に達してゐる [illegible]

春蠶掃立 七十五萬枚

春蠶掃立は昨年は七十五萬枚を割つたが今年は約七十五萬枚によるの見込である、掃立の生絲相場の騰貴で若干左右されるが、まづ七十五萬枚内外と見て置けば大して間違ひあるまい、この中、前年末官令で新に指定された支一四號、歐一七號の支歐一代交雜種は二十萬枚掃立の豫定である、この支歐交

八年度油肥協定
基準價格算定に意見纏らず 運賃商議にも難色

昭和八年度油肥協定は朝鮮水産組合において生産者側五道代表、需要者側各道油肥、三菱、朝鮮各代表に本府水産課員を加へ、二十一日來連日に亘つて契約價格並に契約方法の協議會をつゞけてゐるが、魚油價格とこの價格算定基準をめぐつて生産側と需要側に意見の相違あり、相當の紛糾は免れ難い形勢にある折柄、この困難に加へ、油肥一手輸送特約の朝鮮郵船からの運賃の二割五分引上げの要求、二割五分の値上げ要求は可成が行はれる事となつて居り、これが昨油肥協定並に運賃協議の圓滿成立までには迂餘曲折は免れ難いものと見られてゐる
ちなみに魚油肥輸送運賃は、統制前清津神戸間魚油七錢五厘、粕八十七錢五厘前後の町へ値にあつたものを統制なるとも二割に昭和六年來朝郵が一手特約して油肥七錢、粕四十六錢で據置したので、昨冬來の邦貨的變動をして居り、昨冬來の輸出運賃値上げに際しても契約年ばの關係上据置いたものであるが

本年鰯油肥 資金需要 前年通りか

鰯油肥資金は前渡資金、共同購入資金仕込金併せて昨年は三百五十萬圓に達する貸出を見、前年に比すると、百萬圓增加の貸出增加であるが、これは昨年油肥收穫豫想が大體豊漁に見込まれたゝめでもあり、又各漁業組合の需要の擴大を來したものであるが、これは昨年鰯取漁獲高が四月以來資金需要で相當多額と見るべきであるから、恐らく昨年同額の資金需要はあるものと思はれる、即ち漁具其他の共同購入資金はあるひはへるかも知れぬが、仕込資金の如きは生鰯漁獲の充實と共に增加すべき傾向にあるためである、なほ資金需要は四月頃からである

南鮮の 蠶種製造好望

朝鮮の蠶種製造は國營に近くこの南鮮の蠶種製造の發展につきては、國內と相俟つて又近く國際的に、その蠶種の輸出も好望を見るべく [illegible]

受難に喘ぐ鮮內私鐵の 新線延長は延期か
期限到來六線に對し當局の意向

私鐵補助と國有買收、實の有寄りから、受難にあえぐ鮮內私鐵界では、既報の如く目下經營難を目標に消極につぐ消極方針を以て經營し、本年度以降における新線延長計畫は絶無の狀態となつてゐるが、目下施工中は豫定期限到來の豫線、新興鐵道、南朝鮮鐵道二線に對しては各方面から注目を惹いてゐる、其は鐵道局が如何に取扱ふか特に開放事業の延期申請あり、昭年度においては地元民の陳情運動あつただけに重要されてゐるが、大體局議の意向は、事情やむを得ずとして各線に對し施工延期を認可する事に腹を定めてゐる模樣である、尚本年一月末における豫定線にして未着手線は六線、この延長は百七十六粁で、この敷設豫定年月、粁數左の如し

◇朝鮮鐵道

線	粁數	敷設豫定年月
全北線	[illegible]	[illegible]
信川海州	[illegible]	[illegible]
水橋長淵	[illegible]	[illegible]

◇新興鐵道

線	粁數	敷設豫定年月
咸南西湖津	[illegible]	[illegible]

◇南朝鮮鐵道

線	粁數	敷設豫定年月
寶城麗水	[illegible]	[illegible]
朝鮮三線	[illegible]	[illegible]

對支貿易經路も 著しい變轉
上海航路から青島航路へ 朝郵青島航路大繁昌

支那全土を席捲する排日熱は、我が對支貿易上にも甚大の波及をもたらしてゐるが、勢ひこの貿易路にも著しい變轉を見せ、從來の貿易中心地上海から、親日的軍閥の支配下にある青島へと轉換し、鮮商取引の販路青島航路は今や目貨の集中から殺到となつてゐるが同様の傾向は朝郵定期航路の上海寄港に於ても變化を示し昭和となつて、朝郵の航路は旅客を主として僅かに魚介を積載するに過ぎないが、昨年末來青島航路、鑛產、繊維、水產物、その他の輸出貨物の狀態となつてゐる

北鮮商銀總會 更に重役の改選

北鮮商業銀行では小林一派によつて選出された新重役が小林の退職と共に全部辭表を提出したので二十六日臨時總會を開き重役の改選を行ふことになつた、同行と朝鮮商業銀行との合併問題は漸次實現が觀測となつてゐるものであるが、この分で行けば一億一千萬圓臺に乘せることは確實で、本月中は一千萬圓臺を中心に越月するものと見られる、しかし來月に入れば直に再び縮少傾向にかへるであらう

不動產融資 開始期 三月中旬頃か

不動產金融資に對する普通銀行の申込額は約四百萬圓に過し總貸付定額三百萬圓では不足を來してゐるが利率六分四厘といふ點が係り有利でないのと手續きが面倒の放資政の抗辯もあり普通銀行側でも係り融資を急いでゐない傾きあり貸出開始は三月中旬はじめとなる見込であると

方面に於て劣勢され居り適當の時期に具體化するのではないかと見られてゐる

無盡業が 斷然優位
府內庶民金融

最近府內無盡會社が目覺ましく躍進的に積極經營方針を取つてゐるが、京城府內に於ける金融組合、無盡、個人金貸業及質屋の四者庶民金融機關に於ける最近の金融分布狀況を見ると次の如く受信方面に於ても授信方面に於ても無盡が首位を示してゐる

▲授信方面

	受信額	百分比
無盡	[illegible]	[illegible]
都市金組	[illegible]	[illegible]
計	[illegible]	[illegible]

▲受信方面

	貸付額	百分比
無盡	三、〇四九、〇二四	[illegible]
個人金貸	[illegible]	[illegible]
質屋	[illegible]	[illegible]
都市金組	[illegible]	[illegible]
計	[illegible]	[illegible]

か假野芝組を中心として大阪大藏實及び仁穀等が二ヶ年に亘る因果關係からすると鮮航同盟會が假野芝組を備船の形式を取るかそれとも加盟せしむるか何れにしても自ら解決の方法を講ずるにあらざればこの紛糾は到底永久に繼續される外なき模樣である

危機再到來の 仁穀と飯野
運賃割戾の拒否で 仁穀側が業を煮す

【仁川】穀物協會と鮮航同盟との過去二ヶ年に亘つて紛糾せし飯野汽船の問題は既報の如く朝郵、拓殖及び國際通運の殘り仁川支店長が仲裁の結果仁穀と金鮮穀物商聯合會が握手なすと同時に鮮航同盟會に於いても承認された形となつてゐるが然し鮮航同盟の本部では仁穀側が飯野と握手しても飯野汽船を支持する荷主と取引を中止させる以上仁穀と飯野の契約に違反せる者には運賃に對する期末戾しは支拂ふ義務がないと云ふ態度を暗示し昨年四月以降十月までの期末戾しは各地共既に支拂濟みであるも獨り仁穀のみには如何に請求しても本部から何等の回答もなき狀態である從つて今や再び紛糾を醸めて居る仁穀側は鮮航同盟との紛糾は又何時勃發するやも計り難き關係にあるのみ

米穀低資 割當額決定

七年產米に對する米穀低資は大藏省預金部より二千萬圓の融通を受ける事により、總督府はその割當を確定し京畿道千百九十萬圓、東拓三百二十萬圓、鮮銀四百九十萬圓に決定したが、内一千萬圓は既融通濟額を投資へる形式をとつた、尚貸付利率は四分五厘、貸出利率は貯藏米五分五厘、籾は六分六厘である

株式
雜株高に買募はれ 俄然强硬を呈す
後場上放れ躍進

前場 外電なきも商品界は綿絲を筆頭に引締りを見せ鮮盟取引側に依然として氣迷ひを續けてゐる市場の株高に押目買も散見して東新一五四圓丁と二圓七高大新一〇二圓二と二圓一高日産八五圓八と八錢目新四二圓八と二圓三高朝新三一二四圓丁と二高朝取七二圓丁と一圓高に寄付一齊に立直りしも高値は賣募はれて氣配呆けとなり引際再び盛り反して結局東新四圓十大新一圓丁日産五圓五高新五四丁朝取二圓丁と上げ閉鎖に前場を終つた

後場 東京新東の引高を移して果然氣配一變に轉じ新東七圓六と三圓六高大新五圓一と三圓一高と東新筆頭に進出著しく鐘紡三四四圓日産六圓五目新一圓四と一齊に上放れて始り後いて阪地盟徑を移して漸騰步調を辿り東新は六十圓に肉迫してゐた

株式雜觀

懸念材料は何事を來つて鐘紡を筆頭に雜株高の好調に主力株高を回復して買つて行く好調で東京新東の高値を如何に當事局面の大盤の整理は前の數字か云ふ見込の關係を計算に入れてみた、この大儀の問題は何處まで大株を持ち上げて貰はねばならぬ [illegible]

値合鍛錬

新東は新春の大値からは九十五圓方崩れ今日の値は百一十圓台に戻して大正十年頃には百十圓を直ぐ入した、大新は九十餘圓方崩れては今日六十五圓を小戻して四圓と三十一圓台に乘せてゐる、大新も大和高値を以てぶつかり大台を抜く一息となる [illegible]

株の都入顯著

近頃の大盛況は單に投機的取引に止まらず地方投資家が漸く積極的に株式投資を開始したこと、これが投機の如何に有利であるかを示すもので殊に東京方面では十日現在の大株 [illegible]

本格的立直り未し

假令脫退するとしても國際關係の不圓滑は却つて今後の經濟上には深甚な打擊を及ぼすと見られ特に支那に於ける日貨排斥とか熱河問題が進展すれば重大なる國際關係が益々惡化する懼もある [illegible] インフレーションの望みありとするも期待された日銀利率引下げ [illegible]

波瀾近まる

頭來の人氣は新東に對する嫌氣で新東は新昔の大新買ひ輸出品を工業株に對する嫌氣で飼料賣り日產買と、國際聯盟の總會決議及びインフレ期待を背景としてきたのは時勢の然らしめるとはいへ甚だ興味あるものとされ、大暴騰後の鐘として相場が可なり期間の低迷を續けるのは當然であつたが此間投資投機の對象株が次第に變更してきたのは寧ろ當然の上下分岐が可なり近まつたものと解され、聯盟の脫退或は引上げ其他で目先の波瀾は免れ難き形勢である

軍需株熱擡頭

外電はワシントン祭日にて休みなるも商品界は綿絲の八十錢圓前後をとなり北濱ひ鐘紡は日産以下の値頃を割つたので後場暴落となり北濱の寄付き五圓丁と止める鄭人氣は低調を呈する鐘紡の反騰寄るしきもあり北濱日産も六圓丁と強硬に [illegible]

▲日石新二八、五〇▲東京鋼四八五〇▲磐城新一六、〇〇▲入換二八、八〇▲日石新四四、〇〇▲三菱七五、五〇▲東京鋼新九、五〇▲富士紡新三五、五〇▲台糖一〇五、五〇▲明糖新九〇、〇〇▲帝糖五八、〇〇▲新高五八、五〇▲郵船四六、五〇▲商船新一八〇▲新潟新一八、〇〇

東京現株活盛

聯盟脫退も決定的の事なれば既にはビクともせず商日を新しく引上げる傾向には確實惜れ買を強硬に發揮しないとは東京現物筋の見解に添ぐるものあり [illegible]

東京新東 前場六十圓突破

東株短期の事新は前場引際鐘紡に刺激されて遂に百六十圓の高值を示し前場引の十九圓丁と强硬に止め前日引の二十圓五より六圓五の急騰を示し、ために當所の前場引際氣配は頗る [illegible]

米の强味 聯盟脫退と

一月以來の暴落に付て討究して見ると先づインフレ景氣の買過ぎ反動に始つて浮動米の過分安から聯盟對日本との正面衝突は遂に脫退の大地へ再び程度に鮮米自から消耗を擴大することになりはせぬかと見てゐる向が多い [illegible]

期米 株高に强硬
後場引締る

前場 昨後場は阪地の手堅きに氣迷ひを深くせる今朝は寄付きに當一四七十一錢中二四十錢先一四十九錢と小高く寄付いた割りアトは買物筋の手堅い二錢と押し仕手の氣持も相場に連れて揉みに揉付き引際けメ九錢から六錢と再び氣崩れ商狀に轉じて前場を終つた

期米雜觀

聯盟の風雲急迫と共に氣迷ひを深くせる相場は二圓中心に一進一退の小浮動を續けてゐるらしく仕方ない有樣である▲然し二四寄にはそれ丈け未だ人氣が弱氣なので買方も氣迷ひ中であるがそれ丈け如何にも買氣が出ないのは見られてゐる▲倒く所に依るとの下値成に依る [illegible]

五回買上注視

後場 株高の刺戟に人氣軟化し二圓高不申中一圓九三錢先一圓一九錢と十三丁方上放れて三節には二六錢と强硬な足どりを示してみた
目下强弱が注目の焦點になつてゐるのは政府が鮮米第五回買上げを實施するか否かにして近く第五回買上げが實現するものとせば各當業者を始め大地主の如きもそれに對應すべく持米を買措む結果止米の强硬と共に定期も此の上暴落する事は期待し難きも若し第四回を以て買上げを打切る場合は内地米より割高の移出が振はない折柄それとも成行きで過分する外ないので正米が今月の强硬を續けることは困難であると同時に自然内地へ相當程度に鮮米自から消耗を擴大することになりはせぬかと見てゐる向が多い

惡材總織込み 强氣の立場

と確定し經濟界の前途に不安氣分が漲り株式の落落等が主なる原因であつた、して見ると現在弱氣の主張せる材料は既に一巡相場へ織込んでゐることになるので此邊は相場としても何にか變つた材料が現れない限り下げ止まるのが至當であるのみか此の上聯盟對日本との間が險惡となつて戰爭氣分が濃厚となる時は却つて米は國民の緊張と共に貯藏品化し反撥性に富んで來るものであるから假りに今後日支衝突事件が擴大しても共の上暴落を期待することは險觀されるに至つてゐる
目下强氣としては日本が聯盟脫退後經濟封鎖となつて時局が世界的に重大化するかそれとも熱河省における日支衝突だけで納まりがつくか全く豫測を許さないので値頃からは此邊いゝ買場と見ても詰かり手が出せない立場である從つて相場も思い材料は悉く織込みながら直るにも直れないと云ふ商狀を繼續せざるを得ないわけであるが然し時局が此の上更に重大化しても米は國內の重要品に限られてゐるので株式とは異なり何惡化すべきかは疑問とせられるのみか過去の例に徵しても戰爭當時關係は米價が高くなつて居る事やれてのインフレ景氣は今後に殘されて居るが常にも內地米より鮮米がどう落着くかも問題で恐らく鮮米から思ひ及ぼすと現在强氣の買ひつらい所がいゝ買場でないかと觀測せる玄人筋もある

鞘取り流行

日本の聯盟に對する脫退相場を消現して以來は强弱氣共に氣迷ひの形で取引の如きも著しく減少し從つて相場は此邊小浮動に推移する外なき狀態となつて居る然し探算筋としては地方との鞘取りを爲す者が殖へ新田大印の木村群山の田中一派では松山買ひを內地賣りを行ひ又大印筋は自地を買ふて釜山を賣り仁川賣りの釜山買等が流行するに至つて居る狀態である

正米

京城(低調) 一等精白米十六圓四十九圓八十錢丸チン合格玄米三等二十一圓三十錢四等二十一圓今揃玄米十九圓二十錢中十八圓二十錢粗上五錢九十五錢七下九錢五

大豆 群山一二、九〇長湍一二、八〇沖川一二、八〇錢鼠一二七〇

仁川(保合) 丸仁三等二十一圓二十錢四等二十一圓一等白米八圓十五錢糯玄良精五錢七厘五毛在來種五錢六厘で何れも安保合ひである

釜山(呆ケ) 内地入荏皆無に大手依然動かざるも糯米筋も相當強いと政府買上げ氣構へに弗々買ふも買手があれば賣るとの手持筋の態度に氣配ボンヤリにし慶南殘良三等二十一圓二十錢四等二十八圓八十錢無格二十圓六十錢畔外十一以の取引があつた

大邱(閑散) 各地期米の依然伸惱みに市中現物換金物も共に手持筋買氣に氣配十錢方下遺ひ內地よりは弗々交渉はあるが何れ引合ず日米も泥砂問題で行惱みの態にて人氣引立ず慶良三等二十一圓十錢稗力三等二十四圓七十錢見當を唱へた

鎭南浦(漸落) 期米の先行不安に注文減切り減退したのと地場問屋筋の高値呼戒で見送つてゐるため相場十錢方漸落を辿り唱へば丸ナ三等廿一圓八十錢一圓五十錢

木浦(反落) 出廻り八軸貨物豐富であるが買付薄旁々一、二十錢方反落し丸キ三等二十二圓三十錢四等二一圓丁

株式(廿三日)

朝取短期

[illegible]

大株短期

[illegible]

大株長期

[illegible]

東京現株

[illegible]

東京新東取組

[illegible]

東株短期市場

[illegible]

期米(廿三日)

朝取仁川

[illegible]

東京期米

[illegible]

大阪期米

[illegible]

大阪拠米聯合

[illegible]

鮮内各取

◇釜山 ◇大邱 ◇群山 ◇木浦 ◇鎭南浦 ◇仁川

[illegible]

鮮銀帳尻

[illegible]

市況(廿三日)

◇大阪綿絲 ◇大阪棉花 ◇大阪人絹 ◇横濱生絲 ◇大阪砂糖 ○現物沿貨等 七一〇圓

[illegible]

海外經濟電報

[illegible]

仁川 内海取引店 期ウ米 仁川本町

株 懸明の大衆 古株の榮關進々向上、東新買大新買の鞘取りは最も安全なる利殖の近道か? (朝取株價觀迎近) 式 株 清水株式店 京城明治町二ノ八五 物

的田雙六 【85】

長谷川伸 (畫)藤井清

塀の上 (五)

牢格子の內の良平の眼が歡喜に輝してきたのを見て、印南魚八は振返つてみた。
が、だれも塀の內側にゐなかつた。
魚八は塀の上にゐる鬼頭をみた。鬼頭は口を開いて下を指さした。その指の示す方角にゐる武士を、魚八は間もなく發見した。
良平は、狹い小屋のなかで往つたり來たりしてゐた。迎へにきた武士の姿は、どんなに變へたところで良平には直ぐわかる。的田雙六だつたのだ。
雙六は、靜かに牢小屋に近づいた。魚八に對しては充分に警戒してゐるのが、態度の上に現れてゐた。
魚八が又、不思議な行動をとつた。彼は、雙六が牢小屋に近づいてくるのと反對に、牢小屋から離れた。油斷せぬ雙六から眼を放さず、ぢり〳〵と廻つて塀の下に引き返した。
魚八のさういふ行動と反對に、雙六は牢小屋にみる〳〵近づいた。
『良平。安心しろ』
『ご心配かけました。良平、あまりますだ』
『あの男は、何をいつてゐた?』
『鬼娘のことを、わしに訊いてゐました』
『鬼娘とは?』
『珠の奴のことでござります』
良平は、珠のことを、雙六にむかつてさへ、敢然として鬼娘といつた。
雙六は苦笑ひした。
塀の下まで退いてきた魚八は、飛びついて塀に跨がつて、眼を雙六から放さなかつた。
『印南』
と塀の上で待ち合せてゐた鬼頭がいつた。
『叱ッ』
『叱ッではない、謂らぬことに拘りあつては損だ』
『いや』
『拘りあうなら拘りあうやうにしろ』

惜しくない。もつともそれが俺の仕合せだが』
『印南。彼奴等はこれへくるぞ』
『大膽な奴だなあ、こゝにゐる我々が眼中にないらしい』
『どういふ奴かな』
『わしは大概、知つてゐる。ヤツあそこから塀を越えるぞ』
『印南、塀の外で捉へたがいい』
『無論だ。その方が手柄になる』
『それ。塀を越えかけた』
『逃がしては一大事だ』
魚八と鬼頭とが塀をおりた時、雙六の方では、良平に先づ塀を越えさせ、雙六はそのあとから、例の飛鳥の早さで塀を苦もなく乘り越えた。
良平は疲勞してゐるので、塀を越ゆるのにも難澁したが、外に出てから歩行するのにも難澁した。
『いえ、それでは』
『さあ、背負つてやる』
『馬鹿め、この時にいらぬ辭退するな』
『けい』
良平は叱られて嬉し泣きをしてゐた。

『え。とは何をしろといふのだ?』
『あれを見ろ。今の武士は、あの者を連れ出しにかかつてゐる』
『餌を捲きてしまふたで』
『印南はこの機會を捉へる氣か捉へぬ氣か』
『無論、捉へる。わしは手取一過の女を手に入れるためには、獅子奮迅になつてゐる』
『では、あの者共が逃げ去るところを捉へろ』
『無論のことだ』
『この屋敷は大高々と見える、わしも少々利分にありついてみようと思ふ』
『わしは女だ』
『わしは女などは後でいゝ、先づ衣食の資を充分に得るのが何より先だ。けッ、たうとう連れ出した』
『この屋敷の者は油斷してゐて氣

京城日報

[illegible]

改造 3月號

特價六十錢 送料三錢
東京市芝區新橋七丁目 振替東京八四〇二 改造社

米國海軍大演習の秘密
……[illegible]

マルクス五十年記念

（本年三月十四日はマルクス死して五十年に當る。近世社會科學の基礎を築いた巨人を記念する爲めのこの特色ある論文を見よ。編者）

小泉信三 石浜知行 山川均 向坂逸郎

軍國豫算か匡救豫算か

（膨大非常時豫算が議會一致通過を通過する時、敢然眞の國民的見地より之を痛烈批判す。）

土方成美

オリムピックボートレースに日本は勝てるか……宮城晋五郎

世界情報
イギリスのマルクス五〇年祭 ベルンシュタインの死 「革命」第三年を迎へたスペイン 南阿聯邦の金本位制停止 抗日と假想統一の危機 對赤軍清五列車攻撃の端緒

小西攝津守
松崎實

新選名句一百
高濱虚子

（俳句は花鳥諷詠詩であるとの見解の下に、古蕉去來蕪村一茶子規を初め古名句一百を嚴選し、懇切雅なる鑑賞解說を附した。廣く文學に心ある者必讀の金字塔だ）

機上風間丈吉
渡邊渡

（時局の最高兵器工業の時代を代表する人々の談話を聞く）

改造アンテナ

ヒットラー内閣は何を爲し得るか
有澤廣己

（政權獲得せるナチ黨の第一回の四ケ年計畫を見る）

詩 四篇
堀口大學

逆說神風の怪談 [illegible]

競馬の怪談
谷譲次

（眞夜中の競馬場……これは珍らしいスポーツ怪談中の傑作だ）

・國に言論なし……卷頭言

・堺利彦を語る
山川均

・樂壇解消論……（音樂時評）河上徹太郎

河上肇と大塚金之助

（今回の非常時共產黨事件に關聯ありとされる人々の中で、河上肇博士と大塚金之助教授のあることは或種の衝動であつた。本文はフイジアスの名譽を持つ佐々氏が、この二學者の爲人、經歷、思想等を克明に彫刻したもの）

佐々弘雄

・インフレーションと國民生活

（インフレ景氣は出たが永續するか？ 一般にどう響くか？）

前田繁一

・ボリヴイア・パラグアイ間の紛爭……大山卯次郎

★警察署日記 啄木の日記
太田千鶴夫

（警察署の死體解剖を爲す醫師の手記）

（未刊行の興味ある日記）

吉田孤羊

文藝時評
板垣直子

（文藝時評家の一團二月文壇を瞥見する）

草假名の話
（尾上柴舟）

・文學に於ける維新史の問題……篠田太郎

ショウ會見記
鶴見祐輔

（近く來朝する文豪ショオ翁と會見し滿洲問題を初め文藝思想を縱横に語る）

空想・日錄
吉村冬彦

（吉村氏の日常生活、雜記と趣味深く興味の多い文……[illegible]）

『藝』について
谷崎潤一郎

（谷崎潤一郎の「藝」を讀んで「藝の眞髓」を說く巨匠の名論策）

漢文漢語の影響によりて生じたる國語の諸相
山田孝雄

（國語國文法學の最高權威山田博士の得難き論。敎師學生は勿論、凡そ國語に關心を有つ人々の必讀を要求す。）

聯盟脫退問題

（國際聯盟脫退の問題は我國に取つて空前の重大問題である。諸大家の見解を網羅し、決定的判斷に資す。…… [illegible]）

長谷川如是閑 山川端夫 茂木惣兵衛 荒畑寒村 藤原銀次郎

小說 地區の人々 小林多喜二

（今や左翼文壇に作品を見る時、突如、小林多喜二の一百枚に亘る雄篇現はる！必ずや三月文壇に響くたる世評と問題を捲き起さずにはならん）

小說 一家 深田久彌

（頽廢一家の暗い人情悲劇の葛藤「あすならう」作者の力作）

小說 求心力 里見弴

（左傾息子を持つ名家の惱みを細々と描く筆者得意の題材）

小說 過去 廣津和郎

（謝金する妻に逃げられ或いは失業者に迫ひつめられた中年男にも、思へば華やかな過去の姿があつた!!）

テクノクラシー

革命的新學說

素晴らしい賣行!!

天來の一大福音！ 不景氣退治の革命的新學說！ 暴風の如き賣行！ 遂に三十五版發行!!

ハーワード・スコット氏創唱
四至本八郎氏著

行詰まれる現代の世界を救ひ得るものは最早共產主義でもなければ、ファシズムでもない。唯テクノクラシーあるのみだ。テクノクラシー學說に從へば人間は一ケ月働けば一ケ年は樂に生活出來るといふのだ。是れ豈失業と不況のドン底に喘ぎつゝある全世界に對する天來の一大福音にあらずして何ぞ。果然本書一度出ずるや、重版又重版、破竹の如き賣行を呈し、今や電車、汽車、食堂、敎室サロン等々、凡そ人の集まる處でテクノクラシーなる言葉を聞かない處なく、又著者の許には各方面より講演の申込み頻々として殺到して斷り切れない有樣だ。地上に建設さるゝ永遠の樂園は愈々近づいた。矛盾、撞着、不合理、不公平極まる現代の經濟生活に失望し、此天來の一大福音に接せんとするの士は速に來つて本書を摑め！

四六判二百四十頁假裝 定價金一圓 送料十七錢

是でも米國か

四至本八郎氏著 德富蘇峰氏序

（前日米新聞主筆……）「此書は私の所謂第二の故鄕である米國を……」（德富蘇峰氏序）[illegible]

發行所 東京市神田區錦町一ノ一九 振替東京四三二四〇 新光社

胃腸強壯 榮養增進

專賣特許 エビオス

馬越藥學博士指導
橋谷農學博士監製

消化不良・胃酸過多
胃擴張・常習性便秘
胃弱・胃腸加答兒に

多量のヴイタミン及び酵素、ホルモンの綜合作用によつて組織、細胞の新陳代謝を盛んにするが故に衰弱せる胃及腸機能に自癒、甦生の力を與へる。消化器系統はかくて强壯活潑となり

消化と吸收が旺盛な狀態となる所へ植物性インシユリン樣の物質は胃腸に適度の刺戟を與へ食慾を亢進する且つ腸內に於ける腐敗醱酵を阻止し內分泌腺の作用を高め多年の便秘症を治癒する。これ

本邦唯一「エビオス」の眞價であり、一般酵母劑の及ばざる特長である。

藥價低廉
百瓦（粉末） 一圓七十錢
千錠 五圓五十錢
三百五十錠（一ヶ月分） 二圓
七十錠 五十錢
全國有名藥店に販賣す

製造元 アサヒ・サッポロ・エビス・ビール醸造元 大日本麥酒株式會社
發賣元 大阪市東區道修町 田邊五兵衛商店
東京市日本橋區本町 田邊元三郎商店

EB.357

商業及法人登記公告

[illegible]

群山支廳

商業登記公告

[illegible]

方法院 井邑支廳

商業登記公告

[illegible]

京城地方法院 金化出張所

對聯盟諸對策を 全閣僚一致決定
廿三日の院內閣議で

【東京電話】政府は二十三日正午院內に臨時閣議を開き、齋藤首相以下各閣僚出席（荒木陸相缺）內田外相より其後の聯盟における形勢および各國の態度、ならびに二十二日閣府に對し聯盟の經過および帝國の決意を說明せる顛末、および同日リンドレー英大使と會見し內容を詳細報告したのち、外務省で立案した二十四日の聯盟總會における勸告案討論の際松岡代表が述べる反對宣言書および勸告不受諾通告書ならびに代表引揚げの際東京および壽府において公表する帝國政府の聲明書を提示して諒解を求め全閣僚異議なくこれを可決、なほ帝國が聯盟を脫退したる場合その後にとるべき外交方針について重要協議を遂げ午後一時散會した

勸告案採決の際は 堂々反對の投票
成立の場合は引揚差支なし
昨日重要訓令を發す

【東京電報】二十三日の閣議において、二十四日の總會に臨む帝國代表のとるべき態度、手續に關し左の如き重要訓令を決したので、外務省は二十三日午後二時これをゼネヴア代表部に急電した

一、貴代表は勸告案の投票採決以前の機會を捉へて日支紛爭處理に關する聯盟の措置が如何に不當なるものであるか又わが國の極東における特殊立場を說明するため、なほ勸告案を成立せしむるにおいては、帝國政府は今後聯盟とは如何なる協力をもなすを得ざることを明確に宣言すべし

一、勸告案に對する投票が行はれる際は堂々反對投票を行ふべし

一、若し勸告案が過半數をもつて有効成立せる場合には、貴代表は右勸告案を絕對に受諾し得ざる旨の通牒を提起すべし

一、勸告案成立以後は何時にても貴代表一同がゼネヴアを引揚げらるるも差支へなし

正式通告は三月早々

【東京電話】帝國政府が正式に聯盟脫退を決行すべき聯盟總會がいよく迫つたので、外務當局は二十二日も早朝より首相、閣部首腦部を招き諸般の準備を整へてゐるが、この世界外交史上劃期的な脫退通告の經路を大體別項の如く決定、代表部へ訓令を發したが更に二十日中に脫退に關する帝國の聲明書を繰り聯盟の非を數へ帝國が聯盟と絕緣のやむなきに至れるを聲明し將來も聯盟に協力せざるべきを聲明した脫退の通告文を添へ三月二日頃いよく脫退の通告をなす筈である

脫退通告文案の大要

【東京電報】政府は聯盟總會閉會と同時に、在壽府帝國代表部引揚げを斷行し直に壽府帝國領事を經て正式脫退手續きを履行すべく、外務省で通告文の起草に着手したが通告大要左の如し

一、國際平和確保の爲め從來聯盟協調主義をとり來つた帝國は、今回の日支紛爭處理に關し聯盟が極東の特殊的事情を何等考慮せず、不當なる態度を持續せるは聯盟機構に大なる不滿を認める、依つて將來日支紛爭に關する限り、その討議に參加せず、更に爾今一切不協力をとる事を通告す

一、脫退後二年間の規約拘束規定は、通告後聯盟にて決定する條約決議勸告等一切關知せず、併し通告前の權利義務は最小限の履行をなす

一、一九三一年九月十八日後の聯盟決議案中遵守すべきは一九三二年九月十五日滿洲國承認以前のものに限るものとす

以上は閣府への交涉議案である

十九國委員會
午前一時十五分開會

【ゼネヴア廿三日發電】本日十九國委員會は日本時間廿四日午前一時十五分開催された

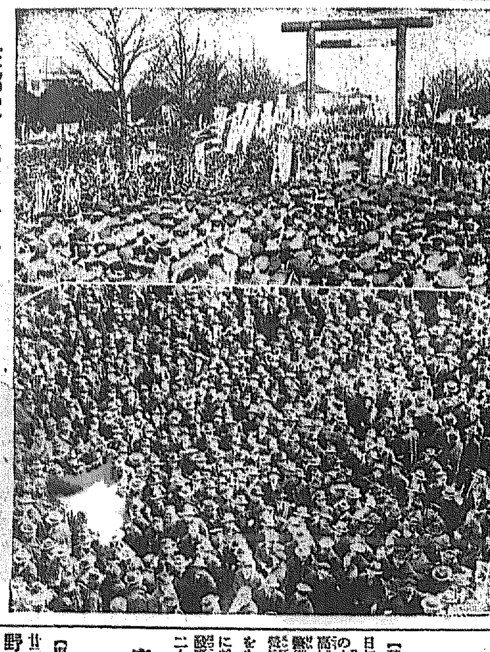

在郷軍人大會（上）と國民大會（下）　帝國の對聯盟方針決定の重大時に際し、在郷軍人大會は朝鮮神宮前で、又國民大會は日比谷で夫々廿二日午後一時から開催された

楚山着
川岸侍從武官　平田特派員發

【楚山にて】川岸侍從武官は廿三日午前十時渭原發、降りしきる雪の中を疾驅して楚山郡新渡項より高城を約一里半下つて國境外谷溝警備隊に到りしんくと降る雪の庭において聖旨、令旨の傳達をなし狀況報告をうけた後警備隊に於いて晝食をなし、午後零時半高城を引返し楚山には午後二時二十分着、直に旅館に入つた

貴族院 豫算總會

【東京電話】貴族院の豫算總會は廿三日午後一時四十二分開會

野村德七氏（同和）何時財政の收支均衡が得られるか、

高橋藏相 年度に關しては適確に何事も申されない

野村氏 十年度以降に於ける財政の均衡を得せしめ、更に現在基金を繰入れるといふことを國民に對し明示されんことを希望する

高橋藏相 適確なことは已むを得ざることで又國民をあざむかねばならぬことである

野村氏 政府は歲入補塡を廿三册にその基準を置くものと思はれるが果してどうか

高橋藏相 將來廿三册に相場を定めておく考へはない

野村氏 政府は金利標準を何處におくかまた之を導く具體策を有するか

高橋藏相 經濟界のことは無理しない考へである

この時御澤委員長、明日野村君の質疑終了後質疑なければ七年度追加豫算案第二號及び同第二號を審議する旨を諮つて、午後四時二十七分散會

追加豫算案 絕對多數で可決
廿三日 衆議院本會議

【東京電話】二十三日の衆議院本會議は午後一時二十分開會、追加豫算案以下上程されるので珍しく齋藤首相以下荒木、三土、鳩山、小山、永井等の各閣僚顏を揃へ、直に日程に入り

一、昭和七年度歲出入總豫算追加案（第二號）

一、昭和七年度各特別會計歲出入豫算追加案（特第二號）

に就き山崎豫算委員長より委員會の結果を報告し、採決の結果安部磯雄氏（社會）を除く全員起立を以て委員長報告通り可決

次いで議員提出の土産案に移り政友會全部退席、折柄小春日和の最ものんびりした空氣の裡に先づ

一、地方は町村議會に對し公債證書給與に關する法律案に關し寺田市正氏（政友）の說明あり委員附託

一、住宅組合法中改正法律案外一件　船田中氏（政友）の說明あり委員附託、次いで

一、中央卸賣市場法中改正法律案

一、刑事訴訟法中改正法律案

一、衞生組合法案

一、傳染病法中改正法律案

一、大正七年法律第四十三號中改正法律案

一、傷痍軍人及戰功傷病死者遺族等の鐵道船舶優遇に關する法律案

を一括上程し特別委員附託、最後に就き委員長報告通り可決確定、殘餘の日程を延期し午後二時三十三分散會

脫退後に於ける 我國民の覺悟
全國各機關を動員し 文部省が徹底に努力

【東京電報】脫退後に於ける日本の立場及歴史等を國民に徹底せしむるため、文部省では廿三日協議を重ねた結果

一、全國八百萬の男女青年團員に對しては夫々大會を開かしめこれを徹底せしむ

二、全國四百萬の日本聯合婦人會中心となり、各地に大會を開き全國一千萬の家庭婦人にこれを徹底せしむ

三、全國小學校を中心として兒童並に各少年團等に對して徹底せしむ

四、全國二百萬の實業補習學校、青年訓練所等の青年に對してこれを徹底せしむ

面して文部省は脫退の場合は直に相當の人に委囑して講演會、映畫會等を開催すると共に、パンフレットを作り三月中旬より四月にかけ全國に大會を開きこれを充分徹底せしむることとなつた

我軍縮代表の 引揚無用論
政府部內に擡頭す
建川代表歸朝後決定

【東京電報】聯盟脫退に關聯し、聯盟の重點を置く平和事業たる規約第八條の軍縮會議に對して、帝國としては聯盟代表引揚げと同時に軍縮代表をも同時に引揚げよと言ふ說が可成りに有力であるが、併し是れに對して一方に

脫退は一つに我が極東平和政策と聯盟の夫れと相容れざるに起因するものであり滿洲國承認の保證政策以外に聯盟の平和事業に反對するものに非ず

との見地より、更に非加盟國たる米露兩國も會議に代表を派遣せる事實に鑑み、軍縮代表の引揚げの必要なしとの理論意見も政府部內において唱へられて居る、從つてこれに對する立場は理論と同會議における情勢とを詳細に調査し

萬遺憾なき對策を執るに決し、その爲めに近く建川代表を歸朝せしめその意見を聽取することになる模樣である

けふの兩院（東京電報）

貴族院 廿四日の貴院は午前十時本會議を開き更に勅令事業公債法中[illegible]法律案外十法案を附議し終つて國務大臣の演說に對し岩城隆徳子（研）水野甚次郎（交）田中館愛橘（無）氏の質疑あり、委員會は十時より勞働法中改正案外一件を開き午後一時三十分より豫算委員會、決算委員會第四分科會を開く

衆議院 廿四日の衆議院は本會議を開かず、午前十時より少年救護法外二委員會、續いて午後一時より豫算管理法外五委員會を開く

一木前宮相に 授爵を奏請

【東京電報】一木前宮相は辭任した一木前宮相に對し、その功績顯著なるを以て特に爵記下賜を奏請するに決意し、廿四日熱海に靜養中の仙石宗秩寮總裁の同意を得て、廿五日頃授爵手續を正式にとることとなつた、同氏に對しては

身分保障令 けふ官報で公布
三月一日から實施

【東京電報】巡査の身分保障の爲め內務省で研究中だつた巡査分限令、巡査懲戒令其他之に伴ふ勅令案は閣議の決定を經て廿三日上奏御裁可を得たので、廿四日官報で公布、三月一日より實施することゝなつた、本案は田中內閣よりの懸案だつたが選擧革正の聲と共に警察官の身分保障問題が急に具體化し、一般文官の身分保障に次ぎ本案の成立を見るに至つたもので、其の適用を受くる巡査は全國六萬三千、消防手四千に上る劃期的のものである

長城以南の線に 撤退せずば擊退
南京政府に通告す

【東京廿三日發至急報】上村領事は本日帝國政府の訓令に依り外交部に對し口答で左の如く通告した

熱河に於ける支那軍の抗日反滿行動激しきに鑑み、若し支那軍が自ら長城以南の線に撤退せざれば日本軍は滿洲國軍と協力してこれを同線まで擊退するの止むなきに至るべし

支那は默殺せん

【東京電報】上村領事は本日帝國政府の訓令に基づき南京政府に對し熱河の支那軍の撤退を要求せる重大通告を發したが、支那政府は恐らく之に對し默殺的態度をとり更に反對的聲明を發し、日本を誣罔するものと見られてゐる

何柱國軍 續々熱河へ
大半省內に入る

【山海關廿三日發電】何柱國軍の一部有力部隊は石河右岸に侵入しつゝあるが、これと同時に數日來青山口、靑界口方面に移動中であつた何柱國部下第百十五旅及び百廿旅は既に長城を越へ續々熱河に侵入、大半省內に進入つた模樣である

正二位勳一等 一木喜德郎
その功勞に鑑み、又御大禮當時授爵拜辭した關係上今回は特に子爵を奏請してはとの議もあつたが、慣例に從つて今回は特に男爵授爵と決定した譯で、廿五日又は廿七日中に左の如く御沙汰あり位記傳達される筈

勳功に依り特に授男爵

引揚先發組
廿六日壽府發

【ゼネヴア廿三日發電】聯盟の脫退聯盟代表松岡大佐以下のゼネヴア引揚先發組は、二十六日ゼネヴアを出發しパリ、ベルリン、モスコーを經由して三月十六日滿洲里着、滿洲國を視察後歸朝する事となつた

國際財政問題
米次期大統領が 重鎭を招致懇談

【ニューヨーク二十二日發電】ルーズヴェルト氏は今日新財務長官ウディン・デビイス氏其他經濟界の重鎭を招致して懇談したが、右內容は國際財政問題に關するものと見られ、ルーズヴェルト氏は世界經濟會議を四月頃に開催し得るやうにしたい希望を有してゐる如くである。なほ有賀議長ル氏はハイドパークに赴いたが二月四日まで滯在のはず

選擧法改正案の 通過全く絕望
衆議院は連座規定改正に反對
貴院は骨拔案に反對

【東京電報】選擧法改正案は二十五日の樞府臨時本會議に上程、樞府の修正通り原案の可決確實で、政府は案の御下渡を待ち即日閣議に諮り、上奏御裁可を經て二十八日の衆議院本會議に上程、委員附託とし多分三月一日より委員會で審議を開始することゝならうが、政民兩派とも候補者に苛酷なる選擧公營案の如き重要點を除く原案には反對することは明瞭であるから、結局兩院通過は全く絕望と見るべきである

座規定の改正には絕對反對の意向のやうであるから、結局會期なき理由をもつて審議未了の運命に陷るべく、たとへ衆議院を修正通過しても貴族院で會期の關係と、

通信事業特別 會計案要旨

【東京電報】衆議院に提出した通信事業特別會計法案要旨左の如し

第一條 通信事業を經營するため從來の本事業所屬の土地、建物、船舶、電信、電話線路機械その他の設備貯藏物品並に將來の資本勘定、過剩金及び本會計の負擔に屬する公債、又は借入金を以て資本となしその歲入を以てその歲出に充て特別會計を設置す、本法に於て通信事業とは郵便電信及び電話の事業（郵便爲替、郵便貯金、年金及恩給の資金その他國庫金の受入、拂渡並に收入印紙の賣捌きの事務を含む）並に之が附帶業務を云ふ

第二條 通信事業設備の擴張及改良に必要な金額は、業務勘定過剩金並に電信電話建設資附及設備資擔金を以て之に充つ、

第三條 但し業務勘定過剩金並に電信電話建設資附及設備負擔金不足の場合に於ては電信電話設備の擴張及改良に必要な金額につき公債を發行し又は借入を爲すことを得（下略）

第三條 本會計資撥の國庫四條本會計は每年度八千二百萬圓以內に於て豫算に定むる金額を一般會計に納付すべし

輕便鐵道敷設
承德、北平間に

【奉天廿三日發電】承德、北平間は現在辛うじて自動車を以て交通してゐたが、宋子文の斡旋に依り十一萬圓を以て輕便鐵道を敷設することになり近く工事に着手することとなつた

有望な 硫化鐵
江原道で採掘中

窯業肥料の製造や製紙其他硫酸工業に必要缺くべからざる硫化鐵は內地では岡山縣柵原鑛山があるのみだが、朝鮮には江原道金化郡昌道附近に金化鑛山と稱し、硫化鐵の大鑛床があり、昨年春以來採鑛中であるが、いよく有望らしく近く採掘せんとしてゐるが、今の處興南の製造所まで運搬するに頭當り五、六圓の運賃を要し、硫化鑛府價噸十一、二圓に對し、半ばを鑛石の運搬に投ずるやうでは採算不能のため、目下鐵道局へ運賃の輕減方要望中である

比島總督後任
シ氏が有力

【ニューヨーク二十二日發電】比島總督シヤドル・ルーズベルト氏は後任としてはワシントンの法律家、元下院議員スワガー・シャーレー氏が最も有力視されてゐる

郵便料金の値上げも具體化するに至らぬ、從つて郵便料値上げの法律改正案の本議會提出はあるまいと考へられるが、通信事業特別會計法案の議會提出に當り、高橋藏相と南遞相の間に默契ありと傳へられ、郵便、煙草の値上げは何れ近く具體化すべしと見らる

色服獎勵の 講習會開催
中央試驗所で

色服獎勵の全鮮的統一のため本府殖產局ではいよく三月一日から六日間中央試驗所を會場として各道府、郡、民間各團體の染色指導者を招集、打合會並に講習會を開催することになり、生活改善運動の陣頭に立つ之等指導者に色服に關する一切につき誤らざる認識を示し、今後の獎勵を一層効果的に導くことゝなつた打合事項は

一、色服獎勵の施設及之が實績
二、從來使用せし又は現に獎勵しつゝある染料の種類及之が使用狀況（自給染料の見本及び資料を持參せしむること）
三、染料の共同購入
四、共同染色

講習會は中央試驗所染田武師技師並に鑛業技手の兩氏で講習科目及び日程は次の通り

講習科目 ▲染料及染色法の大意▲自給染料の種類並に染法▲市販家庭染料の品質に就て▲染料の品質鑑定法（實驗として）▲直接染料の綿糸布染並に人絹布染▲鹽基性染料の綿布染並絹布染▲酸性染料の絹布染▲硫化染料の綿糸布染▲自給染料の簡易なる染法

日程 第一日局長訓示、打合事項▲第二日染料及染色法の大意（講義）直接染料の綿糸布染（實驗）▲第三日直接染料の人絹布染並絹布染（實驗）鹽基性染料の綿布染（實驗）▲第四日市販家庭染料の品質に就て（講義）酸性染料の絹布染（實驗）▲第五日自給染料の種類並染法（講義）自給染料の簡易なる染法（實驗）▲第六日染料の品質鑑定法（講義）硫化染料の綿糸布染（實驗）

七營林署長 打合せ會議
新義州で開催

解氷期も近づき鴨、豆兩江流筏季節も迫つたので、營林署長會議に續いて、鴨綠江側の流筏に關し關係營林署長は新義州に於て二十四五兩日打合會を開催することゝなり、新義州、咸興、新乫坡、惠山鎭、江界、渭原、厚昌の七ケ署が參會し、八年度の流筏につき今回の會議の結果を根本として種々協議する筈である

中樞院四參議 皇軍慰問の途へ
盛大な見送裡に出發

滿洲に活躍する皇軍慰問のため中樞院を代表した李宅圭、俞猛、元應常、鄭永鄴の四參議は二十三日午後七時二十分京城驛發列車で官民多數の見送り裡に出發した、一行は新京より吉林、間島方面を隈なく巡歷、將兵に半島二千萬同胞の心からなる感謝と慰安の意を表するものである

辭令（東京電報）

任道事務官（八等）　道書記　眞木辰次
依願免本官　道立醫院醫官　川添重郎

郵便料及び 煙草の値上
近く具體化すか

【東京電報】高橋藏相は廿三日貴族院本會議で菅原通敬氏の質問に對し、歲入補塡策として煙草、郵便料金の値上げに就き考慮し居る旨述べたが、右値上げは目下の處藏相の私見に過ぎず、事務當局で

會

宇垣總督招宴　廿四日夜入城の西山南洲國總務司長一行四名を廿六日正午官邸に招き午餐會を開催する

西山政猪氏歡迎晚餐會　廿四日午後七時入城の滿洲國總務司長西山政猪氏を主賓とし、城大滿蒙研究會にては同夜朝鮮ホテルにて歡迎晚餐會を催す

人

◇南完雨氏（東京火災副社長）二十三日入城朝鮮ホテルへ、なほ兩三日滯城後二十六日夕滿洲へ向ふ筈

◇ターピー・ホワイチン氏（米國カナリヤンプレス特派員）滿洲視察の爲廿三日夜京城通過奉天へ

暴風警報
【廿三日午後八時三十分 仁川觀測所發表】

風强かるべし全南の沿岸を警戒すべし、低氣壓の中心は上海附近にありて七五八ミリを示し東に進行しつゝあり

登錄商標
三十錢の猫イラズは優に百五十匹の殺鼠力あり
各藥店に販賣す
買ふ時の注意
此商標に御注意
猫イラズと御指命を乞ふ
定價　二十錢　三十錢　五十錢　一圓也
本舖　東京　成毛英之助商店

（特許發明者八木橋氏）
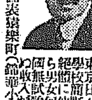
電氣治療士募集 有志者
他にない電療法を習へ!!
東京日々新聞が世界的發明とまで激賞した醫學博士其他斯界の大家の實驗は絕對に他にない。本所は小學卒業以上の男女何人も入學が出來短期間で卒業と同時に試驗で開業され醫科醫學が灸家に劣らぬ收入が得らる ハガキで申込次第案內書送る
東京市神田區表猿樂町（錦華小學校前）八木橋式電氣研究所

あからが赤毛染

君が代
美しいお髮
思はず見惚れる
髮の化粧は
君が代から！
現代第一の評判です
本品の大特長
如何なる白毛赤毛も髮洗ひせずすぐ染る染付き完全毛質を傷めずクセモチ
レモ毛を直す光澤を汚さず染色永く保つ價が一番安い
新製 德用 二十錢
新製 二十錢 粉製 四十錢 液製 五十錢
各地藥店に有り
本舖 東京淺草 山吉商店

社説 今日の聯盟總會 日本にとり最終

聯盟總會は本二十四日開催される。この總會において、十九ヶ國委員會によつて作りあげられた勸告案規約第十五條四項に據る事件及勸告案が採擇せらるゝこととなる筈である。日本代表は此總會に於て最も深く反對の演説をなすであらう。しかして不幸國へ引揚げることゝならうから日本にとつては本日の聯盟總會をもつて最終の總會となるのである。勸告案が日本を無視して採擇せらるゝであらうとは殆ど疑ふべき餘地がない。しかるが故に、今後日本の執るべき態度も決定してをり決心の何ものであるかも判然としてゐるのである。この總會が如何に狼狽しても、聯盟の狀勢が此處に落付くであらうとは既に豫想せられたところであつた。即ふまでの變化するとは思はれなかつたとの聲が一部にあるにしても、少くとも日本及日本人にとつて樂觀して可なりとの豫想を抱くものは一人もなかつたことは事實である。

◇

日本の國論と國策とは既に一致してゐる。その間に異議を挾むの存在が許されやう筈はないのである。然しながら國論國策が一致してゐるからといつて決して樂觀は出來ないのである。今後日本が直面するであらうところの危機に對する覺悟が必要である。如何なるところに危機があるかといへば、經濟封鎖もその一つであるし戰爭もその一つである。また滿洲國が今後如何に成長してゆくかといふことも、その次第によつては日本に對して危險を與へることゝなるのである。經濟封鎖にせよ戰爭にせよ先より恐るゝところではない、これに恐れて躊躇する如きは斷然排斥せねばならない。この點は國際國民に對して今更説くの必要がない。しかし經濟封鎖にせよ戰爭にせよ、それ自體がこれ程危險なものではない。日本がこの危險に直面するか、せぬかは、危險であるか、危險でないかといふことゝなるのである。

◇

現實は左樣な生温い觀測を許さないのであつて、日本は今、現に危險に直面してゐる。經濟封鎖も戰爭も充分に現實化し得る要素を持つてゐる。滿洲の今後の成長に對しても聯盟の一部に於て『日本はいまに滿洲經營の爲め經濟的窮地に陷るは必定である』と評してゐるが、これはいらざるお節介だ。滿洲經營に就ては既に方策あり斯かる皮相の批評は問題外の囈物でもない、然らばと言つて從來の如き放漫的な方策では勿論不可ない。大國に處するには、それだけの覺悟がなくてはならぬ。日滿の經濟提攜に就て、此際両國の經濟を完全な成長に向けしめることが必要である。その爲めにはあらゆる障害を除き小我を捨て個人的利害を排除して大經の樹立を急がねばならぬ。

◇

經濟封鎖は國際聯盟の制裁行爲であつて、被制裁國が共毅戰行爲をなしたる時この勸告が行はれる。その果して戰爭行爲であるかないかを判定するのが主要で、上海事變にせよ滿洲事變にせよあれだけ華々しい戰爭をしながら、戰爭とはなつてゐないのである。戰爭であるかないかは形に依つて判定せらるゝものでなく意思に依つて判定せらるゝものであるから聯盟には斷定出來ぬ、しかも經濟絶交は其後に來るものであるから、日本が今危險に直面してゐるといつても其間に幾何かの距離がある。その聯盟の總ての議決に就ても疑義があるのであつて、聯盟を超越する人格が存在することも併せねばならぬ。即ち列國の外交は頗るデリケートで、經濟絶交の如きは容易には行ひ得られぬのである。

◇

それが實際に行はるゝこともあらうから危險が非常にある。危險に恐れてはならぬが、それを避け得るならば避けた方がよい。日本の決意こそ此危險を避ける唯一のものである。日本及國民が危險を危險として堅く最後の決意を固める。これこそ危險を恐れず而して降りかゝる火の子の危險を拂ふ唯一無二のものである。

脫退後に來るもの
聯盟の制裁規定發動に關する ◇…外務省調査の全文要領 (2)

四、制裁の執行

A、概説 第十六條の制裁の方法として所謂經濟封鎖、兵力的制裁及び除名の三を規定す。この中除名については別に問題なきも各聯盟國は經濟封鎖及兵力的制裁を違約國に對し何時如何なる程度に於て適用すべきやは議論あらざるを得ず亦之に關連して外交關係の斷絶をも考慮すべき要あり、まづ第十六條第一項の規定明文は侵略戰爭の解釋によりて、侵略國と他の全聯盟國との間に戰爭狀態が自動的に成立せるものやの推論を生ぜしむ、起草者の意思は此處に存しなるならん、而して此見解によれば他の全聯盟國は違約國に對し直に戰爭狀態に立つ結果、外交關係は當然斷絶せらる、之を峻嚴なる經濟的措置及び必要によりては軍事的措置に訴へ、之を屈服せしむるの用意あるに至るべし、然れども右の如き解釋は多數聯盟國の最も苦痛とする處にして、起草者と雖もこれを實行し得るの成算を有したるにはあらざるべし、故に第二回總會は本條の明文に對する解釋を取りて『違約國の一方的行爲は戰爭狀態を生ぜしむるを得ず、右行爲は單に他の聯盟國に與ふるに戰爭行爲を行ひ、若くは違約國と戰爭狀態にある旨を宣言すべき可能性を與ふるに過ぎず、**但し聯盟が少くとも先づ戰爭を阻止し且つ經濟的壓迫に依り平和を克服すべく試みるは規約の精神に適合するもの**となす』(決議第三)規約違反の結果、直に經濟封鎖の一切の効果を實現するを要せず、先ず比較的輕き措置より始めて漸次嚴しき措置に出づるとなせり(決議第十四)尚若しくも侵略戰爭の存在を認めたる聯盟國は、すべて經濟的措置に出づべき要あるを、第十六條の明文に照らして異論を俟たず、但し違約國に對して宣戰すると否とは聯盟國各自の判斷に委ねられ各國の判斷に委ねらるゝを以て、經濟封鎖に參加せず、違約國と戰爭狀態に立たざる聯盟國あるべし(この場合外交關係か斷絶せらるゝや否やに關しては後述)しかのみならず第二回總會は二三の國に經濟封鎖の施行を委任すること、及び一定の條件のもとにある國に對し經濟措置參加を全部又は一部延期することも認めたるを以て(決議第九、第十八、第四項の追加議定書)理事會の許容する場合に於ては規約違反を認めながら何等の措置に出ずることなき聯盟國すらあり得べきなり、斯くの如く第二回總會の決議及び改正案によれば、本條の義務は著しく輕減せらる、これ規約の明文に反するも却つて聯盟の精神に適する解釋なるべし(之等の決議が拘束力を有せざること前述なるが如くなるを以て、各個の場合に聯盟國は之に反する解釋を主張するも妨げなし、然れども各聯盟國に劃一的實施方の權利を與ふるは甚だ危險と云ふべく、理事會の意見發表まで各個措置を猶豫すること最も希望せらるべきなり

B、外交關係の斷絶

イ、違約國と之に對し宣戰せる聯盟國との間に於ては外交關係及び領事關係は當然斷絶せらる
ロ、侵略戰爭なりと思惟するの違約國に對し、宣戰を布告せず聯盟國もまた經濟封鎖の成功のためにこれと次の外交關係を斷絶すべき義務あり、但し領事關係は存續するを得べし(第二回總會決議第十二)
ハ、侵略に對する制裁は聯盟の名に於て加へらるゝところなるを以て侵略國に對する聯盟機關の代行をも停止せらる(例へば總督府に止まる外務局に關する聯盟第十一、又聯盟事務局に對しては理事會が別に對して機能を停止せらる)但し外交關係の斷絶は必ずしも之を公館長の召還をもつてなり、人員的關係を撤廢すると雖も必ずしも無條件に存續せられる(右決議第十二)

C、經濟封鎖が第十六條規定の制裁中最も重要なるものなり

(イ)本條の經濟封鎖と國際法上の封鎖 本條經濟封鎖は在來の國際法規に於て認められたる平時封鎖或は戰時封鎖とは稍々異る、即ち在來の國際法上封鎖は國内法上取締るべき行爲を禁止すべき義務なきに反し、第十六條に依れば各聯盟國は自國々民又は自國國籍と違約國民との交通を一切の純粹なる個人的交通をも含めて一國内法をもつて禁止すべき義務を負ふ、また聯盟國は違約國々民が他の國民と交通することをも防止するを要す斯る場合の聯盟國は陸上たると海上たるとを問はず、在來の國際法令によらず行ひ得べし、この點に於ては所謂平時及び戰爭封鎖異なるなり、故に聯盟國相互間に關する限り封鎖の實効性も又問題とならず『但し封鎖は必要なりと解し』然れども非聯盟國及び聯盟國に侵略戰爭の存在を認めず、從つて第十六條の制裁適用に同意せざる國に對しては封鎖は一般國際法に當ぎて行はざるべからず、現實國際法上平時封鎖はその効果を第三國の船舶に及ぼさず、又封鎖侵破の船舶貨物を押收するに止まり沒取することを得ざるをもつて、戰時封鎖に比し甚だ弱き制度なり、故に違約國が海岸を有する場合に、本條制裁の目的を完全に達せんがためには、本條の經濟封鎖を施行することを要すべし、又四條第一項後段所定の聯盟國たると否とを問はず、他の總ての國の國民との間の一切の金融上通商上又は個人的交通を防止すべき義務は戰時封鎖を行ふに非ざれば到底履行し難きものなり、然るに侵略戰爭をなしたる國は當然他の全聯盟國に對し戰爭狀態に立つことなしとの解釋をとる『A參照』海岸を有する國の經濟封鎖に參加する國は結局これに對し戰爭狀態に立たざるを得ざることになるべし。『或る違約國に對する宣戰布告により或る違約國の封鎖に對する兵力的抵抗の結局として』

ロ、經濟封鎖の開始時期、他の凡ての聯盟國が違約國に對し直に一切の關係を斷絶すべしとする第十六條の第一項末の意義より見れば、各聯盟國は侵略戰爭存在すと思惟する見解より經濟封鎖を開始すべく、他の聯盟國が同樣の意見に出づるまでこれを猶豫すべきにあらず、然れども經濟封鎖が成功する場合には各國が統一的行動をとること絶對に必要なるをもつて、觸るべき措置の種類程度時期等に關しても侵略の有無に關すると同樣理事會が意見を發表し各國がこれに從つて行動するを可とすべし、第二回總會は斯る意味の規約改正を採擇し、理事會が各聯盟國に對し經濟的制裁適用の時期を指示すべきことゝなせり『第三項追加議定書』然れども各國獨立決定權は依然存するものにして、今日に於ても尚ほ各國は原則として侵略的戰爭存在すと思惟する見解より行動を開始すべく、たゞこれと同時に經濟封鎖開始時期を提案するに至るまで理事會が共同行動計畫を樹立する任務に委ねられ、理事會が共同行動計畫を樹立するまで暫く援用を猶豫するは一般の利益なるべしと云ふに止まる

更生漫語 (三)
西界洞人

ルンペン

東京市のまん中で商業に從事して居た或青年は、經濟界變動の爲めに遂に悲しき打撃を蒙り如何ともすることが出來なくなつた。一日々比谷公園へ行きベンチに腰を掛け彼の失敗した商店を如何にして開くべきか、又つぎに何を爲すべきかに就いて沈思默考してゐた、その時襤褸を纏ひ打萎れたルンペン風の男が一人やつて來て彼の傍に坐つた、青年は一見するや此の男は酒色に身を持ち崩し、放蕩の限りを盡して殆んど自暴自棄の極に達したものであると、直感したので、試みにその男に向ひ、何故に斯の如き境地に陷つたのかと尋ねて見た、ルンペンは質問者たる青年が心中に何か重大なる事件を持つてゐることを看破し、却つて青年に向つて君の苦悶して居る所のものは何であるかを反問した、青年は眞目に商業に失敗せることを物語り且つ今後如何に處すべきかに就て苦慮して居る旨を告白した ルンペンは青年の顏を見つめつゝ次の如く激勵した

◇

我友よ、私に比べて君が如何に富めるかを考へて見よ、君は壯年に富み、健康にして且つ强し、君の活力は失望の爲めに未だ奪はれてはゐない、君の前途の目的は君の選ぶがまゝである。君にして若し人生を敍きものと思ふならば決して落膽の餘に悲觀してはならぬ。私を零落せしめたものは、眞に此の落膽であつた。私は元は相當の教育を受けたものであつた、數年前事業に失敗し、今日の君と同じ危機に遭遇し已に精神的彈力を失つて居つたのだが、當時盛んに飲酒した私は酒によつて元氣をつけ、再び我が職に立ち得らるゝやうになるものと考へた。それは確かに其の通りであつた。私は此時迄酒を飲んだ事はなかつたが、この時初めて酒を飲んで、これにより甚だ貴重な活動を發見し、私に勇氣と力と元氣を與へて吳れる何かに廻り會ひ機會を見て突進することを、敢て得らるゝ活の原動力を握つたやうに思つた。當分の間酒は私の爲め生のエネルギーであつた。夫れが私の能力を引締め一寸見ては私の腕力を倍にした樣にも考へられた。而し其の效果を常に充分ならしむるには其の分量を次第に增加することが必要になつて來た。そして終りには私の意思の力が大いに減退したことを不意に發見し、且是迄に酒の爲め激成されて來た勇氣が次に襲へて昔日に比し大いに減退した事を自覺する樣になつた。此に於て私は酒が何を爲しつゝあつたかを始めて自覺し、而して之を止める事を決心したが、既に遲かつた。然るに飲酒を欲する恐るべき熱望と、之に對する殘酷な樣な渴望の念とを次第に增長する私の放縱な心と、既に襲へたる私の意思の力と相抵抗して私の心の善良なる部分を把握した。其の爲め私は再び酒を飲み遂に之を禁じ得ない樣になつたのである。今日の私を見よ、私は今や將來の希望、否全然將來のなき一人の敗殘者である。さりながら君の前途にはなほ君の一生の希望が横つて居る。君は落膽すべき何の理由をも持たぬ。君には寧て不正な行爲の假面の行爲ありしにあらず、恥づべきは寧ろ失敗の前に屈する事である。凡そ如何なる失敗と雖も補償の可能でないものは無い。古來大事業家は幾多の自己の失敗を世路の踏み石としたのである。倒れる事は恥ではない、倒れて起たぬのが恥である。心を引き締めよ。そして失敗は罪でないが目的の低劣なのは寧ろ罪悪であることを記憶せよ

◇

青年は新しき決心の色を湛へながら公園を出て行つた

不運

世の中には自己の不運が、自分自身の手違であることに氣づかぬ人が多いようだ ヘンリ・ワード・ビーチヤは言つて居る

◇

私は世人がいふ所の運不運が何によつて、擬されるかの消息を斷定し得るものである。世には造化が彼に對する執拗なる呪咀者であつたかの如くに、臆斷して、老後に於ける其の不運を喞つものがあるが不運は何も彼とのみ同行したのではない、たゞ其の或者は職業にありつきながらも、彼が社内にあるべき時間に釣りに出かけなどして、幸運に離れたのである、又或者は利得のある家業に從事しながらも、怒りつぽいその性格のために、使用者に逃げられて、其運命を絶えず燒き盡したのである。そして又或者は彼の藥物外の事のみに、夢中になつたゝめに職業を失し、或者は正直で辛抱強くはあつたが、思慮が缺けて居たため失敗し、その他凡百のものは救ひ難き保證人になつたとや、不正な人を信じ過ぎたためや、不正な利得を謀つたためなどによつて機會の幸運を失つたのである、實際惡意のある人で幸運な人はないものである。私は早起きで出精家で、其利得に注意深き愼重な人で、そして眞に正直な人で不運を訴へたといふことを知らない。私はポケツトに手を突込んだ懶惰の男が、ちよいと摘まんだ帽子の縁を宙天させた姿で、朝から居酒屋を出て來るのを見るたびにその男が不運な男なのを看取し得るものである、何故なら不運の行きどまりは破落戶の飲酒癖となるのが常だからである

京城憲兵隊の善行調査 (三十)
朝鮮人中から探し求めた珠玉

◇京城府本町四丁目寶文堂主店員金仁煥は昭和の爲一月十八日午後一時頃自轉車にて府內黃金町憲兵隊官舍前通行中官舍入口に參大の石十數個(「子供の惡戲ならん」)あるを發見直に自轉車より降り之を除去し立去れり

祝賀會費を獻金

【平壤】平安南道成川郡靈泉面下波の官公吏職員一同及び有志者は去る十一日の紀元節祝賀會の經費を節約した金八圓六十錢を滿洲出動將兵慰問金として送金して頂き度いと廿二日平壤憲兵隊へ送金して來た

◇株◇米◇ 大株短期引跡

大新 百五四・一〇圓(一圓四十錢高)
鐘新 九十二圓(一圓六十錢高)
日產 八十七圓(二圓)
東新 百六十二圓(三圓)

東京短期引 高 安
東新 一六一・九 一九 五六・九

各地期米後止 ▲下關二三、八五▲名古屋二四、三〇▲金澤二一、七四▲堺本三四〇
▲大阪最終(配冊一錢二錢安)

本紙九千號記念附錄
最新朝鮮地圖
四月初旬發行月極讀者に贈呈

大飛躍!! 誌界を慴伏する此內容を見よ!

經濟往來 三月

聯盟を脫退したら
聯盟脫退と委任統治 立作太郎
危機を孕む十五條四項 橫田喜三郎
市場經濟計畫經濟 小泉信三
戰債問題の動向 圓地與四松
齋藤內閣につぐもの 佐々弘雄
人絹讀本 ◇人造絹糸の將來 厚木勝基 ◇人絹製造法と用途 祖父江寬 ◇人絹の脅威と蠶糸界 森田三郎 ◇事業としての人絹工業 內海靜太郎
全國主要銀行會社 閨閥・學閥・藩閥總覽
價五十錢 送料二錢半
東京京橋三ノ四 日本評論社 振替東京六十
輿論の評價 下村宏
文學漫談 加藤武雄
棋道三昧 十三世名人 關根金次郎
小說 東と西 芹澤光治良
小說 町の踊り場 德田秋聲
小說 人生案內 淺原六朗
國際政局の爆發性と日本 小島精一
新島襄先生の思出 深井英五
戀愛哲學傍語 石原純
金より物への怒濤 杉並人
せかい 千家元麿
資本主義下のサラリーマンと資本主義 安部磯雄 上田貞次郎
モンテ・カルロの沒落 和蘭高之助
★繪と文★ 大東京うらおもて 伊之助
ヒットラー勝利の意義 新明正道
求人と就職 その歸趨 平井泰太郎
★娛樂セクション★ 勝浦の釣り 山田醇 三月の小旅行 A・B・C 春の家庭園藝 白木正光 シエパード案描 中根榮
東西對抗棋戰 長谷川五段 前田五段
高段棋客勝繼戰 金子八段 萩原七段
日本への二脅威 東洋の平和を脅かす米海軍の動静、太平洋はまさに風雲急をつげてゐる 伊藤正德
話の屑籠 豐島與志雄
資本主義とサラリーマンの將來 河田嗣郎
日本精神と統制經濟 土方成美
日本產業統制の全貌 高橋亀吉
秘密境熱河 村田孜郎

X線・紫外線科
イケダ小兒內科病院
京城南山町二丁目 電話本局二二三四番 二〇〇〇番
院長 池田季雄 副院長 池田勝三

香料 化粧品製造用 製菓飲料水用
香水原液 着色料 染料
東華洋行 京城府花園町九七

レートクレーム 愛用者御優待

面白い課題
銀幕に躍るこの七人の美男美女は誰?と誰?

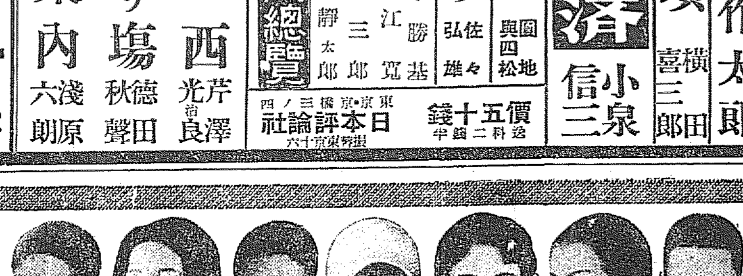

これらのスターは若肌になる美容料レートクレームの愛用で常に玲瓏たる容姿を保つ彼氏と彼女氏です。
スターの名の○の所へ適當な字をあてはめて下さい。
1 ○岡千惠藏氏
2 入江たか○子孃
3 ○崎弘子孃
4 市川春○孃
5 高○稔氏
6 夏○靜○孃
7 ○長二郎氏
右の七人の中二人以上おあての方は正解です。

答案用紙・書り方・送き方
レートクレームの箱をそのまゝ開いて裏の白地へまたは他の用紙へ左の順でお書き下さい。
1 スターの名二名以上
2 購求なさらんの新聞名
3 レートクレームをお求めになる店の所と名
4 あなたの御住所とお名(明細にお書き下さい)

締切 昭和八年二月末日
發表 昭和八年三月末日
答案は開き封にして貳錢切手をはり本舖あてにお送り下さい(二十九年まで郵便貳錢です)
お一人で何枚でもお出し下さい。多いほど當りの率も多くなります。

全國の販賣店で皆樣の答案を喜んでお取次ぎいたします。

ステキな當選 十萬二千餘!
バスラしい景品 オン・パレード
1 錦紗お召地 一反づゝ 拾名
2 寶玉入金指輪 一個づゝ 參拾名
3 御婦人用洋傘 一本づゝ 五拾名
4 羽二重片側帶 一本づゝ 壹百名
5 石入り帶止 一本づゝ 貳百名
6 特製錦紗半襟 一本づゝ 參百名
7 レート進物函 壹個 五百名
8 レート石鹼 同 壹千名
9 レート粉白粉 旅行用一個 拾萬名

スターあてー 大懸賞
東京市日本橋區馬喰町 平尾贊平商店

南鮮版

全北のお臺所 ざつと四百卅萬圓

應急施設で五千萬圓増額 苦しい中にも新規の計畫 遣繰り算段の内幕

【全州】全羅北道の八年度豫算は……であるがこれは主として時局應急費の……既報の如く約四百三十萬圓……ため繰延は依然緊縮方針を持……七年度よりも五十萬圓膨れてゐる……し、時局救濟の臨時事業その他……額の新規事業は到底望み得ない狀態である。然し緊縮の中にも大體左の如き新規事業が盛られてゐる

以下その内容である

學務關係 一面一校普及による八年度の新設普通學校は全州郡……、錦山郡……、任實郡……、南原郡……、扶安郡……、金堤郡……八校で一校六千圓内外で三割乃至四割の國庫補助を見込んでゐる。それに群山中學校新設費一萬三千圓、裡里高女移轉費五萬圓を計上

産業關係 砂防工事の徹底化に伴ふ林野保護費の徴收で從來の計畫を八萬五千圓内外を見込み又八年度から三ヶ年計畫で本道内の林野一筆毎の基本調査費二千五百圓を計上し、將來とも砂防施設に手落ちのない林野に測量圖を備へる事により之が整理費に約千五百圓を計上

農務關係 大宗作物の増收で從來の計畫たる百四十ヶ面の田畑指導圃を百八十八ヶ面、全面に一ヶ所宛新設し一萬五千圓を計上し徹底的獎勵を期し將來稀少東洋のため各面に配給する種子籾……

給する種籾貯藏の完成を期すべく差し當り三十ヶ面に種籾貯藏庫を新設することゝなり一ヶ所百圓の補助を見込み之れは又一面に災害時における配給種籾の貯藏にも充て、從來給與した種籾を今後は貸付して之れが回收をなし自力更生の方針を徹底せしむると同時に、回收した種籾の貯藏に充てることゝし、又來るべき災害を見越し十ヶ所の堤防を作るべく全州、錦山、金堤、井邑、高敞の各郡に一部三町歩宛設置せしめる事になり、耕地補償作物獎勵費として約千圓を計上

衞生關係 恩賜救療施設の新規計畫として從來各道立病院で擔當區域を設けて巡回診療を行つてゐたが本年度から各道立病院及衞生課で郡別に擔當し各一ヶ所少くとも一週間滯在して巡回診療を施療する事とし約四千圓を計上してその擔當區域は大體左の通り

▲衞生課錦山郡、茂朱郡、鎭安郡、高敞郡▲全州病院全州郡、金堤郡、井邑郡、任實郡▲南原病院南原郡、淳昌郡、長水郡▲群山病院群山府、沃溝郡、扶安郡、金提郡

僅か一ケ月にして 公設浴場行詰る

床屋兼營で赤字を追出す 仁川府當局の妙案

【仁川】府内新花水里の公設浴場は既報の如く二十日で開業一ヶ月になるがその成績は不振で財政難を忍ぶ……一日大人八十人、子供百人の入浴者を平均收入三圓四十錢で毎月五圓の石炭代をつかつては到底維持出來ない狀態にあり府當局でか

赤字を解消に頭痛のていでありしもして入浴料を大人四錢子供二錢に各一錢宛値上げすることも考慮されたが事情許さず結局理髪を兼營する事によつて救出する外なしというのことに意見一致し目下適當な理髮業者を物色中で

前に、同府町營地不詳除入金成玉外一名は二十日午後十一時頃から二十一日午前六時頃まで同後五十四圓に亘り一回五圓乃至二十圓の賭博開帳中、市場町派出所巡査に逮捕された

慶北道内 府邑人口

保安課調べ

【大邱】慶北道保安課の調べによる七年末現在の道内府邑の人口及戸數は左の通り

	人口	戸數
大邱府	八九、三七	一九、二四一
慶州邑	一八、二六	三、八八三
浦項邑	一三、四四〇	三、〇四
金泉邑	一六、八一	三、一八六
尙州邑	一六、〇四八	三、二七
計	一五九、七三八	三二、八九

慶南警察部 異動は五月

【釜山】慶南の警察署長級の異動……

一家三人の毒殺を企つ

三年七ケ月逃げた 鬼畜の姦夫捕はる

【大田】三年七ヶ月前の人殺し犯人が捕まつた事件昭和四年六月廿六日洪城郡洪北面九里金某の妻李(二)が同居姦夫朴某(二)の……三人の親族にモルヒネを混入し毒殺を企て一家の命を取止めた事件の犯人姦夫朴は……の妻と共にその後五月十日頃姦夫朴某(四一)……いづれも當時に犯行後……が行方をくらましたので同地署で捜査中の處去る十七日論山郡……で發見逮捕された

が三野郡署のために逮捕さる……れがあり、一部府民の有力者間にけ同くも此の處置に對して……の取扱を要する聲があがり、……の周密の事業當時につく府民の關心事とされてゐる

大邱の賭場風

【大邱】府内南山町二五六番地……

城明渡しの訴へ

勝手な五十三名に 拓ける釜山新風景

【釜山】廿日釜山地方法院民事部へ府内本町二丁目小原鐵太外二名から牧の島州浦洞之助以下内鮮五十三名を相手取つた家屋收去土地明渡しの訴訟を提起した理由は被告は何れも地主の承諾を得ず勝手に建物を所有し撤去の要求に應じないといふのであるが之は目下朝鮮人の牧の島渡津橋の架設及び同島新道路開設に對應する關係物で今後工事の進捗に伴ひこの種の訴訟沙汰が殖ゆるらしい

少壯派に支配力

釜山府會の前途は暗澹

【釜山】府會議員選舉を伏線として易々ならぬ紛糾をつゞけた釜山府會議員は從來の一團した結束を全く喪つて四分五裂の狀態と化し道會議員二名の選出は果して何人に落付くか豫測されぬ混沌狀態である、この間にあつて少壯七目會議員の結束が漸次局面を支配する趣味を加へつゝあることは各方面から注目されぬ動向で各方面から注目されてゐるが極端な紛爭狀態は續いて三月中旬開催される府會の八年度豫算審議の上に憂慮すべき結果を招來し公正なるべき府政の運用

釜山の水道料 一割の値上斷行か

水道起債の償還財源難から その補充で一惱み

【釜山】府が水道擴張起債償還財源として止むを得ずとみられつゝあつたが使用者に對する豫て近藤……二十五萬圓の支出に對し使用料金二十五萬圓に對する府の歳入減を補充するため現在の水道使用料金値上を斷行することは當面の問題として更々問題化し事實償還の財源の難から當初の計畫通り水道料金の値上げは避けられぬ運命らしい、右に對する府の意向は原用料七立方米につき一圓二十六錢、營業用十立方米一圓六十五錢を平均二割値上げすれば約四萬圓の増收を見る可能性があり、且つ釜山現在の水道使用料は大邱、木浦、群山、京城に比して低率であるから二割の値上げは無理ではないとしてゐる

屋根崩壊

大邱遊廓の事務所異變

【大邱】二十二日午前八時三十分頃府内八重垣町大邱遊廓事務所内檢番事務室上部六坪ばかりの屋根が俄然大音響と共に瓦諸共崩落し大騷ぎを演じた、幸ひ人畜に死傷はなかつたが原因は家屋が著しく腐朽してゐたため、自然墜落したもので損害六、七百圓の見込み

大邱府會の缺員六名に達す

松本議員突如辭任 六月補缺選擧施行

【大邱】既報＝現在五名の缺員となつてゐる大邱府會は更に近く松本誠一氏が府外に移住することになり辭表を提出したので六名の缺員となり定員三十三名の六分の一となつたので府制十二條第一項により補缺選擧を行ふことになり府當局では道會議員の改選を目前に控へて松本氏の辭表を受理すべきやにつき慎重考慮の結果これを受理すれば道會選擧にも重大な影響を及ぼすのみならず府會議員の補選終了まで道議の改選を延期せねばならないことになるので府當局は道議の選擧終了まで同氏の辭表を保留することに態度をきめ府會の補選は道議選擧終了後の六月に施行することに内定した

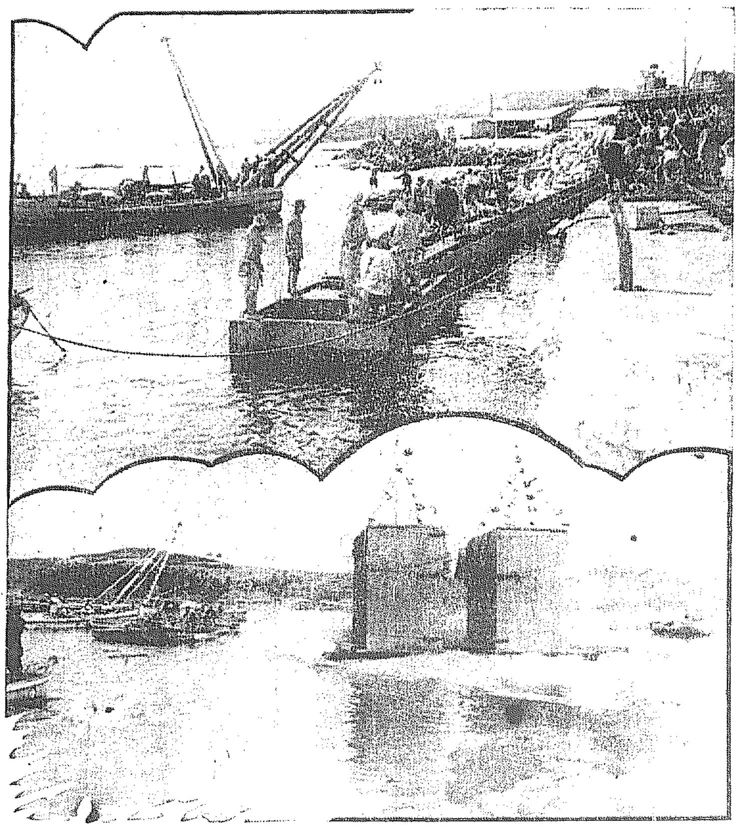

三漁港の修築工事

すでに六分通り進捗

【大邱】慶北道で窮民救濟事業として三ヶ年計畫で施工中の江口、九龍浦甘浦の三漁港修築工事は既に六割程度まで進行陶製作、前行作業完了し陶製洗水のみ殘されてゐるが各港の投資は甘浦四十六萬九千圓九龍浦四十九萬圓計百十八萬九千圓の巨額でいづれも荷揚場及船着場を設けるため岸壁を築造する必要があり殊に九龍浦の如きは海面と人家が接してをり漁獲物の荷揚場には寸地もない狀態で荷揚場建造が目下の急務となつてゐる（富谷は九年六月末竣工豫定の甘浦港修築工事は……災害用……下はその進水狀況）

が……勝劇の……實現する豫定であつたが……職の異動は本年度内に少數の府……の議員の選擧があり從つて異動は五月中旬以後に持越しとなる模様である

大邱府會

【大邱】二十二日午後二時から府會議員を招集し六年度決算報告並について八年度豫算内示會を開催した

物騷千萬な迷信の押賣

天然痘を隱させる 惡巫女慶南に横行

【釜山】慶南では最近天然痘の流行から農民の無智に乘ずる巫女が廻り患者を隱蔽させて新藥の押賣にせよ「痘神の祟り」と觸れその筋の目を潜りながら『痘神に……し、奇怪なる……を利用して私腹を肥すのみならず衞生上にも危險この上ないので當局では管下各警察署へ巫女取締方について示達した

あきめくら退治

三年に十七萬五千人 熱心な四十の手習で救はれた 慶南の打破運動

【釜山】慶南では社會教化事業の一として昭和五年以來三ヶ年繼續事業で十八萬冊の諺文讀本を印刷し二十歳以上四十歳までの社會の中堅となる道民の文盲救濟を實施しつゝあつたが本年度をもつて計畫年度の終りとなるので道では引續き八年度も文盲退治に努める意向で過去三ヶ年の經驗を基礎として實行方法を考究中である、昭和五年文盲退治に着手して以來の實績は道内一千三百五十四ヶ所の講習所に於て十一月から三月までの農閑期を利用して『あきめくら』の不幸から脫せんと努めた者は最終年度の七年度だけでも男三萬一千百十六名、女四千五百一名合計三萬五千六百十七名で三ヶ年通計十七萬五千人に達し豫想以上に熱烈な者である地方農漁村の向學熱が顯著になつた結果道當局では是非文盲救濟だけは內容を改善して繼續したいと語つてゐる

土木疑獄 三月六日に初公判開廷

【全州】全北土木疑獄事件の元全北土木課長大森悌吉氏以下の贈收賄事件は來る三月六日第一回公判開廷の筈である

慶南の徴兵檢査

【釜山】慶南道内壯丁の徴兵檢査は來る五月九日から四月間釜山公會堂で執行することに決定した

釜山府廳 新築決定

起債認可申請

【釜山】府廳舍の新築はいよ〳〵八年度から二ヶ年繼續事業で着手することに決定したが二十三日道當局では十二萬圓地方費起債の認可申請を總督府へ申達した

痘苗が不足

仁川の種痘 暫らく延期

【仁川】仁川警察署内の天然痘は猖獗で既に二三名の新患者を出し、累計九十八名（中鮮人九名）に達し當局では防疫に大童であるが二十五日から施行の筈になつてゐた春季種痘は痘苗不足のため無期延期となつた

慶山の種痘

【慶山】天然痘流行に鑑み慶山警察では左記の日割で種痘を施行する二十四日慶山面玉谷洞、二十五日内地人一般及三南洞、三北洞二十六日同面中方洞

な各龍城面は二十日から三日間、河陽面は廿四、五兩日にわたり施行

慶南の防疫陣

【釜山】天然痘の豫防に全力をあげてゐる慶南では前報の如く主要方面に對して強制種痘を實施すると共に更に管内各警察署へ天然痘撲滅のポスター三千枚を配布して恐るべき病禍の豫防、種痘勵行を促すことに決定した

魚族保護で機船の噸數制限

八十馬力二十五噸 ―慶北の取締達示―

【大邱】慶北沿海に機船底曳網漁業者は使用漁船を漸次擴大せんとする傾向あり右は漁族の繁殖保護上に漁業取締上支障を來す虞があるので道當局では當分の間これを制限することになり總噸數二十五噸機關は八十馬力を限度として許可することに方針を決め二十日郡日鑑の郡守に通牒を發した

者を一時に發見した、右は日下工事中の東海岸線路面工事人夫李李秋(二)とその家族で道衞生課では捕鄕内各家に亘つて強制種痘を施行するため廿一日午後山内衞生課長と高久警部補が四千五百名分の痘苗を携へて出張し蔓延防止に努めてゐる

色衣と斷髮 人夫に實行獎勵 慶北の試み

【大邱】慶北道では非常時に直面して民心作興思想の善導及徹底の一策として砂防工事出役人夫に色服及斷髮を奬勵することとなり先づ義城郡一圓から着手し無料染色低料理髮を行ひ向自力更生の議論を試みると、その時日及場所は左の通り

第一期二月二十一日から三月末日まで◇第二期十月一日から十一月末日まで◇場所地方砂防工事義城出張所各所、比安、山堂の各事業區一圓に亘る

仁川飮食店

値上に失敗 値下を斷行

【仁川】府内朝鮮人側飲食店組合では昨年正を期し諸物價高騰を理由に飲食物價の三割乃至分がたの一齊値あげを行つたがこれがため賣行減少の傾向にあるので最近に至りまたもとの値段に引下を斷行した

密陽の古刹

龍宮精舍燒く

【密陽】廿二日午前八時半慶南密陽邑驚谷里の寺刹龍宮精舍から出火一棟を全燒して鎭火損害二千圓原因は住持交際披不在中に温突の焚きすぎらしい

蔚山の痘瘡

新患者五名

【蔚山】痘禍の侵入に脅かされてゐる慶南では又復二十一日蔚山郡温陽面蔚里及び南陽面に五名の新患

あの街この街

◇

【大邱】府内大鳳町隆東宮会西田利子（六ッ）は十九日猩紅熱で大邱醫院へ

◇

【沙里院】青年訓練所入所生の審問檢査は二十日正午小學校で執行

◇

【全州】南原普通學校では十九日午前十時から學藝會を舉行

◇

【全州】全州俱樂部では廿三日午後六時から公會堂にて二月例會を開催

◇

【群山】中學校では本年度の入學試驗を來る三月廿三、四、五の三日間に亘り執行、募集人員は約百名で願書受付は三月十五日まで

◇

【延安】去る十六日郡廳に各面長を招集し農村振興に對する意見を聽取

このマークこの肝油

メガネ肝油球

發賣元 眼鏡肝油本舗 大阪道修町 伊藤千太郎商會

一般外科・傷害外科
内臟外科・整形外科
(完備病院)

稻田外科

本町二丁目(入口槇山藥製治明)電本一五四六

新案特許 (博) 感冒★肺炎に

白井式 濕布藥帶

保水・保溫力裕に十二時間!!

度々取換へる手數がなく 塗布劑の如き不快もない 完全な濕布帶

(各博士・各病院の實驗推賞)

在來の濕布の缺點＝内科的疾患には藥治法と相俟つて濕布療法の大切であり效果的である事は衆知の事實であります。從來使用されて居る濕布帶は、濕布に最も大切な保水、保溫の作用が乏しく度々取換へなければ效果がない。又塗布療法は主劑が酸性粘土なるが故に皮膚の氣孔を塞ぎ乾くとぼろ〳〵となつてはがれ皮膚をあらし、精神的、肉體的に、苦痛と不快な與へ、ともすれば症狀を惡化させる原因ともなります。

以上の缺陷を補ふて餘りある完全な濕布帶が出來ましたそれは『白井式濕布藥帶』であります。

本藥帶は靈効ある藥苔を資料として製造したもので、保水、保溫力は眞綿、ネル、海綿等よりも强く、藥苔でありますから人體に及ぼす作用は著しい。卽ち鐵、硅酸、ラヂウムの働き、腐植酸の電位から起るイオン分解の作用等化學的にも物理的にも特質を備へて居ります。

(特効) 一回の吸濕で十二時間以上取換る手數もなく、何等副作用な伴はず、疼痛や炎症、咳な去り治療の目的を達す。咽喉カタル。流感。百日咳。喘息。氣管支炎。肺炎。肋膜炎。肺結核。腹膜炎。神經痛。腎盂炎。關節炎。ロイマチス。うちみ等に卓効があります。

定價
(胸部用)・特大人用 二・〇〇 ・大人用 一・七〇 ・小人用 一・四〇 (各送料十八錢)
(腹部用)・大人用 一・五〇 (送料十錢)
(頸部用)・大人用 ・四五 ・小人用 ・三〇 (送料二錢)

發賣元 株式會社 博文館代理部 東京・本町 振替東京二〇四

醉ざめの朗らかな酒

保健の清酒

千代田

飮み口 後さ口 醉ひざめの 春の雪かや さら〳〵さつさ とけてうれしい千代田です!

W46

北鮮版

咸興府のお臺所 盛澤山な新規事業
豫算は約五萬圓を增加し 全部で四十萬圓强

【咸興】府尹の説明による府の新年度豫算の概況は歳入經常部二三五、五〇七圓、臨時部二〇三、八八八圓、歳出經常部一五二、四八一圓、臨時部二六五、九一三圓で合計四一八、二九五圓これを七年度豫算に比すれば四九、七一五圓の增加になつてゐるがこの内新規施設の主なものを摘記すれば左の通りである

國旗掲揚塔 府民の國旗觀念を明徴にし國旗掲揚を勵行せしめる爲蠶龍山山頂に新設するもので工事費七百十七圓

配達夫常置 從來郵便を利用した納税告知書の配達は不確實且つ不便で徴收成績の擧揚に遺憾の點あり經費九二〇圓で配達夫三名を常置し徴税事務の完璧を期するもので郵税込金額八三七圓に比して僅に八三圓の增加に過ぎない

府醫員常置 從來囑託醫の來診によつて經營した傳染病院の經營施設の完全と傳染病豫防の業務を兼ねる府任醫員を設置し衞生施設の充實を企圖するもので經費一、七一五圓を計上してゐるが地方費から五分の一が補助される豫定で實質の經費負擔は一、三七二圓である

簡易授産所 經濟的自然淘汰を免れぬ無職青少年を保護指導して犯罪防止、思想善導に資せんとする施設で職業と同時に普通教科も教授し將來獨立し得る技能を作るもので四七八二圓を計上してゐるがこれにも國庫から五分の一の補助があり生産品販賣收入も見込む結果純府費の負擔は七九一圓となる

健康相談所 細民層の保健に關し親しい健康問題の相談に應じその衞生生活の改善向上に資せんとするもので經費一、八九〇圓、これに對し地方費補助五〇〇圓を見込む

小下水改修 且つ新設の結氷期間を縮少することが出來た城川里下水四百間三十米の幅員を一米に擴幅し衞生上の改善を圖り道路幅員の增加と兼ね且に一條の市街入口道路を新設するもので經費一、九〇〇圓

水道の改善 大和町及昭和通の新開に伴ふ配水鐵管の敷設替と補助水管の敷設、排水メートルの完備を圖り一〇、五三二圓を計上

屠場の移轉 七年度二千圓の豫算を以て府内曾上里に物色した新敷地に三二、六四八圓で移轉改築するもので、この財源は積立金繰入四、六四八圓と起債一七、〇〇〇圓に據める

消防の完備 地方費補助二、〇〇〇圓、寄附金四、〇〇〇圓、府費二、〇〇〇圓の合計八、〇〇〇圓を以て自動車ポンプを新規に購入し且に八四〇圓で常備消防手二名を增員する

市場の改善 七年度新設の市場用地に三、九九〇圓を投じて十一棟九十七坪、五十七區間の店舗を新築し二二、二六〇圓を以て狹隘を感じる西方市場の隣接地百九十一坪六合の土地と七十一坪の家屋を買收擴張し各市場に一、〇〇〇圓の排水工事を施し東西兩市場に二〇〇圓

職教展覧會 伊川で開く

【伊川】伊川郡教育會では今回郡下農村の職業教育の振興を圖りその他に適しつゝあるのを根本的に打開する一方法として郡内初等學校の職業科教育に卒業生指導の徹底を期する目的で來る三月十日から職業科教育施設並に卒業生指導成績品展覧會を開催するため廣く全鮮農村優良指導學校及び農業補習學校一百餘校にそれ〲出品方の依頼状を發したが各校共にこれに共鳴し續々出品方を申込み郡教育に一段の進展をみるであらう

水産共進會 一府十一郡主催で
今夏元山府で開く

【元山】二十日午後一時から元山府廳樓上で關係者集合し本年夏季元山で開催される咸南水産共進會に對する豫算其他に就て協議するところあつたが大體左の如き具體案を得たので近く道から主催側となる道下の一府十一郡々守會議に諮案として提出する筈である 共進會々則は既に水産試驗場で作成終り第一會場を元山府で即ち元山第二普校を陳列館とし本館の外參考館、特設館及び水族館を設け、道内の出品約三千點道外出品二千點合計五千點内外を展示する豫定である 更に協贊會を府内關係者及び商工會議所等により組織して演藝場接待場等の設備もなす筈である、しかして共進會の總豫算は三萬七千四百圓(内一萬八千二百圓共進會費豫算、一萬九千二百圓は協贊會豫算)で共進會の財源は本府補助一千圓、地方費補助二千圓、元山府費三千圓、關係各郡組合分擔五千圓、道水産會補助一千圓、協贊會寄附四千八百圓等が主なるものである

咸興の改正水道條令
府の減收は八千四百圓

【咸興】改正水道給水條令の設定によつて府民は平均七分九厘九毛の減額となり結局一家族の使用料の最高額を通算すれば一割四分六厘の安い水が飲める譯である、その代り府の減收は年額八千四百餘圓の減少をみる豫定であるがこれは給水料の値下げや給水用具代金の六ヶ月分割を限度とする分納制度の實施で五分乃至一割の增加使用者を見込めば前年度豫算に比して二千二百八十二圓位の減收で喰ひ止める事が出來る府民すべからく水を大に飲むべしである

朝鮮の急務は 農村の更生
不動の信念が必要 池田警務局長の話

【城津】初巡視のため來城した池田警務局長は廿一日夜自力更生に關する所感を左の如く語る

朝鮮に於ける刻下の重大問題は農村振興であり、これには官民が協力一致して眞劍にやらねば駄目である、どこまでもやるといふ忍苦と百年かゝつてもいゝといふ確固不拔の信念を持つて進めば必ず効果をあげる事と思ふ全面的に農村更生が出來て來れば延いて都市も更生する譯であるが自分も最近この運動に熱中してゐる自分が浮いた氣持を捨てゝガッチリした不動の信念を以て徹頭せねばならぬ、それには都と鄙が協力して事に當る必要がある

池田警務局長 城津を視察

【城津】池田警務局長は北鮮地方巡視のため二十一日午後三時廿三分着列車で來城、官民多數の出迎を受け直に城津署に赴き、福田署長から詳細に管内状況を聽取した後署前で署員、夏目商工會長、萩原領事館長、同海關長から既報の築港修築速成外二項に關する陳情と移出牛檢疫

國境駐在所巡視

【惠山鎭】川岸侍從武官に隨行して北靑から更に上流警備状況視察のため引き返した池田警務局長一行は新乫坡鎭を經て十七日は好仁警察署に着在地元民は破邊線の道路開通その他について陳情をなしその後警官婦人連の實彈射擊を見て十八日午後三時惠山鎭着、自動車で氷上を上流山衛里駐在所に赴き同所に一泊夜は滿州官憲及び當地官民の主なる者を花月に招待し日滿交歡の宴を張つた

明川婦人會の慰問袋 【明川】咸北明川郡婦人會では管下北鮮日報明川支局後援の下に目下出動中の皇軍を慰ふべく廣く慰問品を募集し去る二十日本府の手配を取つた(寫眞は現品を前にした婦人會幹部)

白虎隊の意氣 ―城津署の武道奬勵

【城津】國民精神作興、自力更生に對する自覺を固めるため城津署では署員の武道奬勵の外小學校上級兒童に對しても署員掲原劍道四段が師範となつて志氣の鼓舞に努めてゐるが、現在の劍道練習生は廿九名、雪中に白虎隊そのまゝの意氣を示してゐる(寫眞は掲原師範と練習生)

死ぬか生きるか 南浦の魚市場
水産會社の唯一のドル箱 道當局の意向は飽くまで
「魚組經營を希望」

【鎭南浦】鎭南浦魚市場は目下鎭南浦水産株式會社が經營してゐるがこれが經營期間は昭和九年九月末日までゞ同會社としては漁夫に貸付た漁業資金が八萬餘圓あり昭和九年九月末日に經營主體が他に移る時はこの貸付資金が殆んど全部回收不可能に陥るばかりでなく同社は同會社の唯一のドル箱である同市場經營の延長問題に關する結果今年に入つてから再三道に對して市場經營期間の延期を懇願してきた

これに對して道當局としては仕事の性質上、漁業組合に經營せしめ利益の搾取も廢すべしと純理論を主張し飽くまで漁業組合の手に渡す方針であるらしいが現在鎭南浦漁業組合なるものはなく、ただ雜然たる漁夫の一團があるばかりで彼等は自ら漁業組合を組織すれば水産會社に向つて弓をひく結果になり永年の恩誼もあるのでこれが組織を躊躇してゐるがこの間に處して府では先進都市の實例をひき公營とし漁業組合の内容が充實すればその曉にこれを委すべしと昨冬來府から道の意向を探つてみたが道が漁業組合に委すべき方針の强硬なるを推知し目下の處、府は曖昧から手が出さうなのを表明、平静を装ふて靜觀してゐるが、果して次期の魚市場經營はどうなるか鎭南浦の財界方面は、寄るとさはるとこの話で持ちきつてゐる

一同會社が魚市場から手をひくことになれば同會社は解散の止むなきに至ること必定で財界に多大の影響を及ぼすは火を見るより明らかなりとて鎭南浦水産株式會社の手により經營されることを希望しより先般道に對してこれが陳情書を提出したが十四回の總會の際に於ても決議して中面して鎭南浦商工會議所としては

春川電氣 料金値下げ斷行
今年六月から實施 減收は三千三百圓

【春川】春川電氣會社では、この程重役會を開催し創業十周年記念事業の決定と共に電燈料金の値下げを提議しその概要は左の通りで當局の認可を俟つて、來る六月から斷行する筈であると

燭光	現在料金	値下後
一〇	一、〇〇	〇、九二
一六	一、三〇	一、一五
二五	一、六五	一、五〇
三二	二、〇〇	一、八五
五〇	二、七〇	二、四五
一〇〇	四、二〇	三、七〇

即ち定額燈八分乃至從量燈八分の値下げであるがこれがため會社側では一ヶ年約三千三百九十圓の減收となり電力の値上りその他の諸經費の嵩張する折から辛からぬ覺悟らしい

四十八日の間 海上を漂流
溺死の乘組員五名 島根縣大濱に漂着

【咸興】五人連れの今様ロビンソンクルーソー漂流記——二十二日島根縣知事から咸南保安課あて通報によると去る十二日午前十一時ごろ島根縣の濱田郡高手村大濱港沖に漂流しつゝある發動機船を發見した大濱港原田利作が救助したが同船は昨年十二月廿七日咸鏡北道の神谷丸——一八噸、二〇馬力で新浦を出帆して元山港を目指した途中の十二月二十九日機械に故障を起しガソリンも缺乏したので搭載中の荷のアンペラ筵を帆に代用したが思ふ如くならず當夜の日本海を漂流すること實に四十八日、食糧缺乏し積荷の林檎や鮮魚で飢と渴を凌いだが遂に漂着したもので乘組員は

▲元山府新村洞船長李泰規(四〇)▲咸興郡西湖津機關士崔德佐(二八)▲北靑郡安山面陽坪里徐文錫(三三)▲北靑郡新浦邑朴學德(二〇)▲同郡仁商面閔豐龍(二七)の五名は最後の三日間は全く絶食してゐたが漁業者の救助を受けつゝ兩三日間地に手入れを繰り出荷のボロ百貨を山口縣萩港で賣却の上歸鮮すべく出帆した

咸興に國旗掲揚塔
蠶龍山に設置

【咸興】府民の國旗觀念を明徴にし國旗掲揚の勵行を期する府の國旗掲揚塔は小學校裏手の蠶龍山支脈標高七十米の地點にコンクリートの基臺で鐵柱を建立し高さ二十五米のもので經費一〇二五圓、萬歳橋方面から見へぬだけで府内各方面から望見される、地均し、基地移轉、工事費を合せて總經費七百十七圓である

春川にも設置

【春川】春川邑民の要望してゐた國旗掲揚塔が春川電氣の寄附で建設される事になつたのは、既報の通りであるがいよいよ四月三日神武天皇祭までに出來上るやう目下京城孔花武豐社は設計に着手中であるがその規模は鐵筋五百圓以上で高さは地上三十五メートル、旗は縱十八尺横十二尺の超大なものである

火災に遭つた級友を救ふ
仁興普校の美談

【咸興】永興郡仁興公普六年生以下四名は同級生の金瑠淵の家が去る一月廿五日火災にかゝり家屋、食料品を全燒した慘狀に同情し隣人の救援を願ひ出た去る三日から毎日五合乃至一升の雜穀や粟を持ち寄つて不幸な同級生の救助を續けてゐる美談は自然に全校を感化し下級生もこれにならふ様になつたので校長朴木商氏以下七名の職員も多大の感激をもつてこれに合流し應分の救助を加えてゐる

仲居や藝妓の獻金

【雄基】川岸侍從武官に隨つて咸南國境地方出張から歸任の役所中

憎い情婦に 怨みの一刀
哀れな谷山の男 懲役二年言渡さる

【海州】谷山郡谷山面將川里無職吳仁化(二二)にかゝる殺人未遂事件公判は廿一日海州地方法院刑事法廷で開廷、金子裁判長から懲役二年の判決言渡しがあつた、事件の内容は同人の情婦丁四月(二)が自分を裏切り彼女のもとに通つたのを嘗て嫉妬の上情婦から嘲笑されたのに恨みを抱き生活難におちいつたので女に恨みの一刀を加へ全治二週間を要する傷を與へたが近隣の人々に阻止され目的を果さなかつたものである

からこれを支出し餘剩りは國防資材を購入する用途に充當することゝなりついで國防協會市民大會開催に關し協議の結果來る三月十日の陸軍記念日に國防協會の發會式を擧行し引續き市民大會を開催することに意見一致しこれに則し三月五日午後一時邑事務所で各官公署長、各團體代表、公職者等の大懇談會を催し同席上で具體的方法を協議決定することになつた

會寧の陶器會社
設立協議會

【會寧】既報會寧に新設陶器會社設立の件に就てはその後種々に進捗し發起人、株式募集したのでいよいよ具體案を樹立するため二十一日夜市内本町無盡會社で協議會が開かれた

貨車から 墜落慘死
倉坪驛構内で

【清津】咸鏡線倉坪驛保線貨車丁場の線路人夫丹山九一(二九)は廿一日午前十一時貨車驛構内で貨車から材木を取卸し中結氷のため足を辷らし線路に落ち頭部を强打して死亡した

會寧の殉職局員
一時金下附

【會寧】昨年末會寧局員で國境で殉職した岡部德重、浦本義雄の兩氏に對し今回本府遞信局よりそれぞれ一時金が下附されたが岡部氏に右の外六年十一月に死亡した左記に依り特別賜金がある筈であると ▲金一千八百六十圓二十一錢、岡部德重▲金二千八百九十四圓四錢、浦本義雄遺族

人の動き

▲羽良仁川稅關長 廿一日城津着視察
▲高橋正氏(新義州府尹) 十九日元山視察一泊二十日歸任
▲後藤清氏(元山府尹) 廿一日京城へ
▲京城高等法院判事 二十日會寧地方法院檢事局へ
▲後藤十九師團參謀副官 十九日出張から歸任
▲下村咸鏡線管理局長 廿日から廿五日迄浮島南滿方面へ
▲奥村千藏氏(忠淸北道作官補) 二十一日着任
▲高尾咸北警察部長 二十二日城津視察
▲金咸北參與官 二十一日城津視察
▲原三吉氏(咸南道) 出張中二十二日國境方面視察
▲高倉北靑郡守 二十二日任地、二十三日金塘初等學校の視察
▲小田正義氏(忠南財務部長) 廿三日扶餘、廿六日公州、保寧郡へ出張廿六日歸任の筈
▲西崎新義州署長 廿三日仁川發赴任
▲廣橋部(仁川署衞生主任) 廿二日本社支局來訪
▲富田警部補(仁川署警部主任) 同上
▲甲斐ウノ氏(江原道警務課衞生部係長甲斐勇男氏夫人)二十日逝去二十一日葬儀執行

婦人良薬 中将湯

クレオパトラや楊貴妃や小野小町は古來から絶世の佳人と謳はれておりますがいかに天の成せる麗質も病弱の身體では到底男性をチヤームする魅力が御座いません
溌溂たる健康ピチピチとした身體より迸り出づる女性の美こそ眞に凡ゆる男性を惱殺せずにやみません
冷え込みを防ぎ血行を旺盛にする中將湯は女性健康の守護神として世界の女性より太陽の如く仰がれております

寒さは女性の大敵 先づ冷え込みを豫防すべし

主効
子宮病 血の道 産前産後
ヒステリー 月經不順
浮腫 腰痛 不眠
頭痛 眩暈
不眠 足冷込
下腹痛み こしけ
血の道 脚氣

▲▲本舗には容態による加減薬が御座いますから御容態を御知らせ下されば御届け致します

加減藥 十一日分 二圓

定價
試用三日分 二十錢
七日分 五十錢
十五日分 一圓
二十三日分 二圓
四十日分 三圓
八十五日分 五圓

CHUJOTO

本舗 津村順天堂
本店 東京市日本橋區通三丁目 電話日本橋六〇八 振替東京六二
支店 大阪市南區長堀橋筋一丁目 電話南二五四五 振替大阪六

8-2D

學藝

テンペラ畫展所態

佐藤九二男

子供の繪は、面白いと思ひます。併し面白いといふことと、正しいといふ事とは、全く別個のものゝ様です。それが子供の繪の面白さに幻惑されて面白い即正しい繪と、いつた方向に考へが馳られてゆく場合が非常に多いやうに思はれます。之は子供の繪の成長に又子供が繪畫に對する態度に非常な支障を齎す結果になるのではないかと思はれます自由といふやうな事をいひますが、これは『格』を踏んで後『格』の運用如何にかゝる問題であつて格をふみはづし無視してのことではないやうに思はれます私も現在尚は取扱つて居りますが只興味本位の作品製作分といふやうなものを排除して出來るだけ對象の眞をつかむ習慣を與へるやうしむけて居ります。圓いものは正しい圓に、四角いものは正しい四角に、硬いものは硬く、柔らかなものは柔らかに、明るい部分は明るく暗い部分は暗く—といつた態度に向つて正しい見方正しい感じ方へ向はせてやりたく思つて居ります

こんどのテンペラ展を觀ると過去數年に習つて觀られなかつたやうな良い繪が出品されてゐたことを悦ばしく思ひました、興味本位と云ふ點から脱して『格』を踏みつゝある傾向がよくうかゞはれ殊に嬉しく思ふ次第です。只物たりなく感じた事は圖案が非常に少なかつたことです

寫眞説明 1、四週の日 河野忠二 2、風景 築里錦 3、安義庵の入口 玄仁燦 4、門のある風景 韓簡順 5、校門前の風景 今敬植 6、南大門の見ゆる風景 方自默

テンペラ畫 展審査委員

本社主催第三回兒童テンペラ畫展は全ても從來此種展覽會に於ては等閑視せられてゐた審選を各部の優秀作品でありその上陳列に際し品に關つて居り而且つ佳作審査に當つては專ら教育に關するため相當としての優秀作品を選ぶと共に教育價値を強調する意方針として府内各小學校の圖畫手工訓導及専門畫家の投票推薦によることゝしたが結果は何れも成功であり好評を博してある審査員は左の廿五氏であつた

李明雨氏、林善龍氏、金泰鉉氏、新庄萬男氏、小牧正美氏、渡邊政雄氏、清水爾祭氏、水野泰氏、有馬相秀氏、宮崎重壽氏、尹斗榮氏、李敬信氏、中野六郎氏、林淳茂氏、村松儉爾氏、黃仁性氏、崔錫鎬氏、朴在甌氏、吳奎伊氏、松崎嘉美氏、多田毅三氏、高田賢吉氏、佐藤九二男氏、日吉守氏、石黒義保氏

龍山中學校 石黒義保

今回の催しはテンペラ畫の將來のためにを目的としてゐるのではあるが次第に自由にした方が効果的ではなからふかと思はれます

京城師範の附屬普通學校生徒作品展が開かれる度に盛んなことである、何れもその優秀なるものに至りては勿論その多くの作品が過去十年十五年以前のそれに比して全く隔世の感がある、その繪畫指導等に於ては吾等も遠く及ばざるものがある然しながら吾等はこれ等の作品に接して益々疑問を持つのである圖畫教育なるものが將して何を目標として進みつゝあるか、なるほど描いて美を知り、美を感得する然し描かずとも亦美を感じ美を味ふことが出來る

繪をよく描かうといふ心はすでに美から遠ざかりつゝあるのではないか

生徒兒童達はこれ等の自分達の作品から何をながめて居るかほんとに知りたい圖案の質に缺しいのが惜しい氣がするもつと圖案があつてもいゝ筈である

とは、テンペラ畫の將來のために悦ばしい現象と思ひます特殊でなくても、優秀な作品が見られます

しかしながら仰しまなければならないことは、その機關が大人の模倣であることです、小供は小供らしいポーズを要求します、小供の心をまげてまでも大人の面白いと感ずるポーズに押しつけることは大禁物です。又同じ名題のつけ方にしても、大人の展覽會で見るやうな名題では困ります、これも子供が選んだ純なものであつてほしいのです

こうした子供の國の催しが大人の展覽會の縮圖であつてはいけません、館場全部に子供の純眞なる氣持ちが溢れてこれをみる人の氣持ちも子供らしい雰圍氣の中でこれを味はふとの出來るとが大切です

齊洞公立普通學校 村松儉爾

兒童たちの純心さが赤裸々に現れて心うれしく思つた

其の美しさ無邪氣さが色々様の上に遊離なく伸されて居る而し其の上作品に對する眞劍さがもう見えて居る

繪全體に對する調子、氣分等もによく意味して進まれて一同は一回と良くなつて來てゐる普通學校兒童作品の進展さは實に驚くべきものがある兒童尚たちの繪畫知識の向上發展、殊に對する熱意を充分に物語つてゐる

かゝる作品の多く出來たのもテンペラ繪具に對する理解が充分に出來たものと思ふ

材料と表現に重要なるもの今更に言ふ必要はない

京城中學校 日吉守

作品には可成り優秀なのがあつたやうであるが期間よりは多少粒が揃つて來たやうにも思はれる。これは獵形を示すものであるが一面、出品範圍に小範囲したことゝ思ふ。

子供らしい純眞さを持つ愛すべき繪、よい素質を持つた繪のある一方實際自然から感受したのではなく上手よく描くべきものとの觀念からある特殊な型に捉はれた不健康なものが相當にあることは困つたことだと思ふ指導者の責任ではなからうか。

其他全く模寫によつたもの猶中にあるかと思はせるものなど多少あつたように思ふ圖案などの數量材料としてはテンペラは適はしいものと思ふ此の方面に少し出品があつてもと考へる

南大門小學校 宮崎重壽

小學校に於ける圖畫は常に徹底な歩みが大切です、一時の氣まぐれ的に一寸と見て面白いと感ずる傾向を自分は嫌ひます、べらの作品である事を嫌ひます、この點から作品を一瞥して見ると大概に於て、進境に向けれますこ

商工省選定 優良國産品 テンペラ 木材 ガリバー クレオン

新刊紹介

●現代の日本と満州 石田傳吉氏著、五十錢(東京市外千歳村烏山南方敬昌協會)
●月刊滿洲 二月號二十錢(撫順東八條通四七其社)
●鮮滿評論 二月號五十錢(京城府長谷川町京城商工會議所)
●滿洲評論 二月號三十五錢(東京小石川區大塚町一四、共社)
●協和 九十三號三十錢(大連東公園町滿鐵本社內滿鐵社員會)
●道鐵 二月號五十錢(京城府鍾路六の二〇八ノ七産業通信社)
●常陽美術 二月號十五錢(大阪北區常盤通一丁目大阪常陽美術會)
●朝鮮佛教新聞 二八七號十五錢(京城府南米倉町一二〇其社)
●岡山縣人 十六卷二號二十五錢(岡山市南方町一四七、岡山縣人社)
●寶満 二月號五十錢(東京澁谷區幡ヶ谷本町二の三三五東京寶満市場役報部)
●朝鮮遞信 二月號三十五錢(京城府黃金町二の一九五其會)
●教育時論 二月五日十八錢(東京麴町區三番町六三開發社)
●ハーモニカニュース 二月特輯號十五錢(東京荒川區日暮里八の八五三全日本ハーモニカ聯盟本部)
●朝鮮財界 二月號三十錢(朝鮮總督府財務局內朝鮮財務協會)
●朝鮮通信 二月號二十錢(東京丸の内ビルヂング六九〇其通信社)
●廟祠 二十三卷二號三十錢(小石川區大塚仲町四二、廟祠會本部假事務所)
●商業俱樂部 二月一日號三十錢(東京麹町區內幸町ノ五其社)
●朝鮮教育新聞 一二六號三十錢(京城府孝子洞一五二、其社)
●仲間雜誌 三〇六號三十錢(大阪東區本町橋詰町五八大阪府宣傳協會)
●法律新報 三〇六號二十錢(東京麹町區丸の內三ノ一二其社)
●滿鮮之商界 二月號三十錢(京城府南米倉町九其社)
●朝鮮鐵道會々報 二月號三十錢(京城南米倉町四朝鮮鐵道會)
●協和 二月一日特輯號二十錢(大連東公園町滿鐵本社內滿鐵社員會)
●樹 第二卷一號十錢(京城府仁義洞一三ふもと社)
●樹の木かげ 南滿洲教育會教科書編輯部編 楊の花の咲くころけりつばな木をつくらうと、ごくの子どもにあふやうに、ためになるやうなお話を楊の木の果ふく頃は、みごとな木が出來あがり、かはいゝ子どもに手わたして日本の子どもも喜んで、滿洲の子どもも喜んで、平和な國土に於て內地と其の趣を異にし、しかも帝國發展の第一線として重大なる意義を有し、又滿支その他の民族と協調融和を必要とする見地から南滿洲教育會教科書編輯部が大正十一年孤々の聲をあげて以來こゝに十周年その歌を示すごとく滿支人の教育に血と涙の苦闘を續け乍ら多大の貢献をなし、ついに今日の大成を見るに至つたのである、今や其の事業も新興滿洲國建國に及び益々その意義ある偉大な躍動を續けてゐる、本書は過去十周年にかけるその足跡を偲び偉大なる事業の完成を記念する爲、廣に過去の記念を綴り部員の作品を集め、その名も編輯部の苦鬪のシムボルとも云ふ可き『楊の木かげ』と題して發刊されたものである、滿洲は實に偉大なる我日本人の朗らかな誠心に依てすくすくと伸びて行くがしかし頁よりその裏面の苦鬪を!讀へよ南滿洲教育會教科書編輯部を!(大連市星ヶ浦町七番地、南滿洲教育會教科書編輯部發行)
●老子、大學、中庸、金卷(英和對譯全集第三篇)牛津大學教授ジェームス●レッグ英譯、國譯又一、清水起正編註『三十の輻は一つの轂を共にす、其の無きに當つて車の用あり、埴を埏して以て器を爲る、其の無きに當つて器の用あり戸牖を鑿つて以て室を爲る、其の無きに當つて室の用あり。故に之れ有るを以て利を爲し、之れ無きを以て用を爲す』(老子第十一章)と無の用を說いて二千年嗣他く虛無主義の濫觴をなした老子、『國を治むるは赤子を保んずるが如し、心誠に之れを求むれば中らずと雖も遠からず』と言ひ政治と道德の相關性的原理を提唱した大學、『知者は之に過ぎ愚者は及ばず、賢者は之に過ぎ不肖者は及ばず』』理想に馳せず現實に墮せざる中道の至德を高唱した中庸、斯の世界的三大文獻に邦語の嚴正無比なる註譯文と懇切無二なる註解とを施して猶は足れりとせず、更に之れに英國牛津大學教授にして英國第一の支那語學の權威者たる、ジェームズ●レッグ氏の英文譯註を對照せしめ、常に東洋の思想を理解せしめ、また將に洋人固有の思想を溶融せんとする歐米人のみならず、英語若くは漢文の研究に弱力を惜しまぬ我々日本國民にとつては正に一石二鳥の最良研究書として必讀に値すべきものである(東京神田區神保町三ノ九、二三子堂書房)
●性的習俗考 海老名瑞著、性に關する研究は實に未だ混沌で、一方に極めて眞面目な研究學者がある、と思へば、又一方には極めて不眞面目な、若くは不純な研究の跡くないのは實に學界の遺憾とする所である、本書の著者は多年性に關する熱心なる研究家で、しかも極めて眞面目なる研究者である、多くの人類に於て不眞面目なるもの、或は卑むべきものとして永く取扱はれ來つた本問題を眞面目に研究し、その研究中の一部分たる直接問題を中心としたる部分の著を纏めて公けにせるものが本書で、その研究の各方面に渉り、史料の豐富なるに加へて、興味の津々たる。眞に近來の快著であらう、殊くも世の性問題の研究者たるもの又一讀を要すべきもの、啻に性研究者に止まらず社會學者、教育家、政治家、法律家の看過すべからざる好著で、更にまた歴史家も民俗學者も、土俗學者も均しく一讀すべき好參考書である(價一圓八十錢)
●鏡國習俗考 金澤朝水著、世の傳へる奇習俗信の類は全世界至るところにあつて、吾人にとつて到底信を措くに足らぬ事迄が真面目に考へられ且つ實行されてゐた、そして現今に至つてもその習俗の全部若くは一部分が變化して殘存してゐる、本書はこれ等習俗の内幹、呪咀、風俗習慣に關する極めて興味ある史料を集めたもので(價一圓六十錢、以上二冊東京神田駿河臺三ノ一六文館)
●朝鮮行政法概要 内田達孝著、朝鮮に於ける現行行政法に關する著書は極く稀の門に志す者は資料乏しき爲研究困難であつた、朝鮮行政法概要は朝鮮に於ける現行行政法研究の教科書と言ふべき最新の法令を基礎とし、中正穩健の說に從ひ平易簡明に記述し、總論と各論とを綜合的に區分して實際の運用に便ならしめ重要なる學說、疑義ある問題、主要なる行政實務に關する事項は擧げて之を網羅し、類書の如く徒らに學理に趨り學說を列擧せるが如きものではなく寔に初學者並職業に實務家の好伴侶たるを失はぬ(京城長谷川町七四近澤書店定價三圓五十錢)
●ばんだね 二月號十五錢(名古屋市東區富士塚町三ノ七ばんだね社)
●滿洲評論 四卷第七號十錢(大連淡路町七共社)
●教育時論 二月十五日號十八錢(東京麹町區三番町六三、開發社)
●人の噂 三月號三十錢(東京麹町區內幸町一ノ三幸ビル四階月社)
●ぬかご 三月號五十錢(東京市麹町區丸の內三ノ二ぬかご社)
●こゝろ 二月號十錢(東京市澁谷區代々木山谷町一〇八藉心社)
●イズミ 三月號十錢(東京市淺草區小島町四しロガネ)
●晉友 二月號十錢(東京神田區一ツ橋通り教育會館內大日本詩吟普及會)
●朝鮮武道 二月號三十錢(京城水標町二三其社)
●旅 三月號四十錢(東京神田區神田日本旅行協會)
●科學知識 三月號五十錢(東京麹町區丸の內二ノ六其普及會)
●健康日本 三月號二十五錢(東京芝區南佐久間町二ノ一其社)
●グライダー 二月號五十錢(東京牛込區下宮比町一五、正興館)
●歡喜 二月號非賣品(京城府明治町三ノ三一歡喜會事務所)
●愛吟 二月號卅二錢(東京市丸の內三菱二一愛吟會)
●琵琶 二月號十錢(京城府南山町三ノ三三朝鮮琵琶教團)
●みくに 創刊號十錢(東京市本郷區駒込林町四八春川會)
●蓄 二月號十五錢(西宮市川添町一一國西藝術新聞社)
●眞人 二月號五十錢(京城府太平通二ノ九〇眞人社)
●女性の時代 二月號二十錢(東京市牛込區東町三ノ一〇女性の時代社)
●教育女性 二月號十錢(東京市神田區一橋通町三〇全國小學校聯合女教員會)
●雛まつり解說 矢部善三著三十錢(東京市目黑區下目黑四ノ九六四師道の友双人社)
●海紅 二月號五十錢(東京市世田谷區太子堂町三四八海紅社)
●講演 二〇八輯一ケ年十圓(東京日本橋區通町一ノ四東京講演會)
●滿洲評論 四卷六號十錢(大連淡路町八、共社)
●日本講演通信 一七五號二十錢(東京芝區田村町二ノ十一其社)
●東京通信 二月十二日號十錢(東京々橋區銀座四ノ八ノ三其社)
●朝鮮の產業 二月號三十錢(全北益山郡裡里邑裡里其社)
●朝鮮公論 二月號五十錢(京城府長谷川町一一其社)
●驪珠の友 二月號三十錢(東京荒川區日暮里町三ノ七七二其社)
●健康之光 三月號性生活の危機號三十五錢(東京麹町區飯田町六ノ二二其社)
●朝鮮實業俱樂部 二月號二十錢(京城府寬勳洞一一八其社)
●韓陽畫報 新年號三十錢(岐阜市梛林十二其社)

美はしの宵

百瀬千尋

終ひ終ひてきけはにすむ誘らしさてくにいくかろくあへしらひつつ
颯々とくろつすしやつせふみいれぬ戻りかけしつつひと姚しきりいとしつつむくざくにうつるゆとりなりやや狙き即吸をたふるを憾す
りずむの波あへしらひつつ艶ふなり爽々として聽き身授

咸北俳句會

咸北清津にて去る十二日初めての公開俳句大會を敷島町の料亭一だるま樓上にて開催、遠く羅南方面からの參會者もあつて盛會であつた、當日の互選に依る高點句次の如くである

白燦(一七點) 秋史(一六點) 眉吻子、北秀(一五點) 東山、正光、晋夫(一〇點) 二箭、脚人(九點) 仁寺洞(八點) 以下略

寒念佛、冬凪、初午

寒念佛一人おくれて行きにけり 尹城
寒太鼓みだれ打ちしが合ひにけり 脚人
冬凪や連絡船の進航 北秀
冬凪のもやひはづせし水の音 正光
寄れば蟹るかもめの群や小春凪 かずを
冬凪の鴎がわかちし波りわけ 眉吻子
凪つゞく海邊の宿の冬畑 仁寺洞
風の糸たるみ光れる冬の凪 哲夫
冬凪や人妙に出て餌待てる 鴎牛
冬凪や海藻の先の氷花 賀一
冬凪や見なれぬ船のロシア船 北秀
北吹くや面に由なす牡蠣の殼 白燦
溜飾りケーブルカーは降りて來る 秋史
さゝやかな祠なれども一の午 秋史
初午や小石いただく大鳥居 東山
初午や妓生ありく島居前 二箭
初午や古き祠となりにけり あきら

全鮮俳句大會

席題 雉子、芹、雛 左人特選

参詣けは厚くして一の午 晋撮
雉子なくや麥畑に立き小松山 溢波
秧の間の父に答へて雉鳴る 鬼龍子
泊り居る船にも雛の灯かな 綠童特選
晋時ね雉壇の灯を消しにけり 晋禾
遊飾りひかることある女雛かな 苔樹

七點句
雛壇の灯を絶えたる金屏風 鄭一郞

五點句
雨中にして芹田ある遊部かな 光石

四點句
往心の身に聞きけり雉子の聲 綠童
雉子鳴くや嶺頭を翳む孀婦 左人
縫ふて尚べてありし姉の雛 桂秀
泊り居る船にも雛の灯かな 鬼龍子

三點句
客人が立てば揺れけり雛の燭 鄭一朗
雉を大事にかむり芹を摘る 左人
芹の水流るゝ香となりにけり 露禾
温突に泛しき雛と並べけり 淚翁
拘かれて無心に眠る雛の主 闘石
雛祭りや雨となりて灯りけり 玉州
溫泉館のあがつてゐたる芹田哉 苔樹
蓆あけて汲める泉や根白草 榮光
雛増や招かれてゐるフランス人 綠帶
さげて來て道挨打つ雉子哉 鄭一朗
雛の主よちく遊ぶ座敷かな 李澄哲
飾られて古きが多き雛かな 鬼龍子

二點句
芹摘みの畔間にかけし假瀧かな 富岳
驚きたる芹束にある氷柱かな 綠童
畔下りて芹田の畦をよぎりけり 富岳
溫突の障子はりかへ雛祭 夕美
芹摘むやふまへし土のくづれけり 舟山
その中にけはにかむ客や雛祭 紫光
芹の香の殘れる掌を洗ひけり 光石
人の居る畑に來て居り雉子かな 苔樹
朝鮮の寒さまだなり雛祭 湖月
芹摘むや郷愁々とゐる子哉 高陽
雛壇や招かれてゐるフランス人 光峰
社會館出でし直くなる芹田かな
髮飾りひかることあり女雛哉
風の來ぬ處の芹をつみにけり
雉子ないて渡る小山の土赤し
ひねくれて出來し紙雛かざりけり
戻り來し雉子一羽を打ちにけり
夕雉子を聞いて卅路の人となる 鬼龍子
大連れて芹摘んで居り裡圃守 中永大
高堤に腹てゐる牛や芹摘女
神氷くだきて芹を摘みにけり 刀影

訪道石楠創立句會

於 西本願寺(寅蓮樹)

苔資町西本願寺内の京城佛教青年會有志を中心として此の二月四日夜、訪導石楠會創立の相談を兼ねて第一回運座句會を開いた。當日の成績は左の如し

古りたるも飾り添へけりひな祭 信郎
芹の香を惜しむ酒客でありにけり 三州
作りたる芹とも知らで摘みにけり 時千
雛の雨淋しき雨となりにけり

日曜の繪さしめりよ春め 無云
鄉のかげ見て春めく水鍋哉 唯明
水かさむ木々路の若葉春めく 同
芹をつむ二人に入の村乙女 貞潤
鈴角く春めき風も 同
春めく水うつらつ子に 美都
春めきの川が筋をひぞかず 同
一格の音ひろごりる月の池 蒼蔭
老佛前は子供浴びの 同
川邊は花咲と散里ゆかし 鄭介
肴前堤子に見えた後の 貞也
春めきひそかゆるゝ故の土 同
日々を指し折りて日に 同
ぼんさんに稚子が付く 泉女
とりあへ釘瑞走星渡 つとむ
さやぐる方に生ぞとく 同
朝粉よき時掛絵、茶は 同
明日生ゝ生みも次 同

漢詩三篇

小波 韓準錫

池田惣務局長國境巡視
千里氷河巡邊行 擢見辨邊纖弁誌
文宣武蔚恤桓谐 顧使綏服復更生

上元夜吟
滿輪明月上樞東 一色乾坤正鏡中
請君無如今夜好 清遊共樂敵人間

冬感
江邊雪消小春醉 公休暇日屋周
新曆新放年除歲開醉 不使舍人自便勤

京日俳壇

橙黃子選

溫突(五)

永登浦 安鑑 綠童
溫突や搖れ止め入るゝ芹の圓
三幕寺
偕一人大溫突の眞中に
龍山 楓 但人
溫突の襖の文字は李完用
溫突へ移す主人の惜避かな
京城 林 路考
溫突の灯を消て表ほこく
溫突の焚口窓の下にあり
半爆 芦青
溫突の壁も柱も貼りにけり
龍山 近藤三郎
物む姿の突溫突いてくれと言ふ
同 長嶋 幽外
溫突にわが一輪の梅咲き
京城 簡井 古山
溫突の頂聴りやまず風の宿
耕人改め
同 太田 惠子
溫突の香の新しき階揚かな

學藝だより

◇宗教試聽會 廿五日午後七時より太平通り一ノ六〇基督教青年會社交室にてコロンビヤ新譜試聽會を催すと
◇みすゞ會例會 二十五日午後一時から丁子屋社交室にて開催
◇奥副岸宮民還暦祝賀會 二月二十六日東京會館に於て開催
◇朝鮮歌人協會々報(第二輯)三月一日頃發行の豫定
◇眞人 二月例會は二月廿五日午後七時から府內櫻井町一の八七飯田政男氏宅にて開催することに決定したが會費は十錢、尙詠草は雜詠一首を廿四日までに若草町四一寺田光春宛發付のこと

中間色

朝鮮文化の宣傳には凡有る機關を利用活命を果さうとしてゐる、所が今日迄映畫を用したものに一つも効果を納めたものがないと云はれてゐる◇何故かと云ふと單に露寫であつては何等獨得な感銘は受入れられない、そこで金剛山等は對世界的な神秘境であるから新取法で劇化しカメラ効果をもねらへば全國的なもの收入宣傳兩方面の使命が果されるものであら

第十八回 新會員大募集
豫想の大景氣時代愈々來る! 時代を把握せんとする者、先づ實力を摑め!!!
本邦唯一 高等商業講義
本邦商業專門 講義の最高權威
▽高等商業學校教室の開放
▽講師は斯界專門の博士・學士三十有餘名懇切講述せらる。
◎内容見本 三錢切手封入を要す
東京高等商業學會
東京市赤坂區新町五ノ五
電話青山 一三四三番
振替東京 八一一三番

京城府旭町二丁目八番地
外科 皮膚科 瀨戸醫院
電話本局二四九八番 瀨戸潔

品質保證の爲み地方は郵便で 府內は巡回サービス致します
アート 高級萬年筆
米澤萬正堂 京城本町

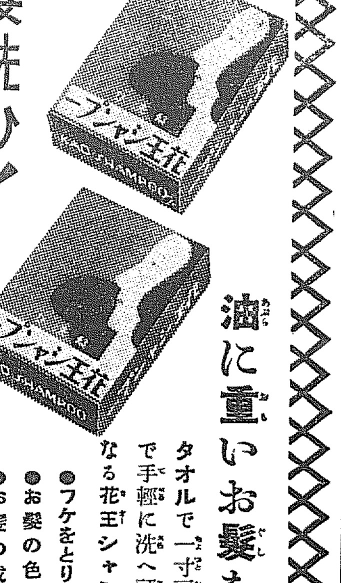
髮洗ひ!
油に重いお髮も
タオルで一寸肩を覆ふだけで手輕に洗へ頭も心も輕くなる花王シャンプーです!
●フケをとりカユミを止める
●お髮の色艶を良くする
●お髮の成長を助ける
一個 五錢
六個函 卅錢
東京・花王石鹼本舖長瀨商會・大阪

クラブ歯磨
清新な香味
爽快な感觸
効力は百パーセント
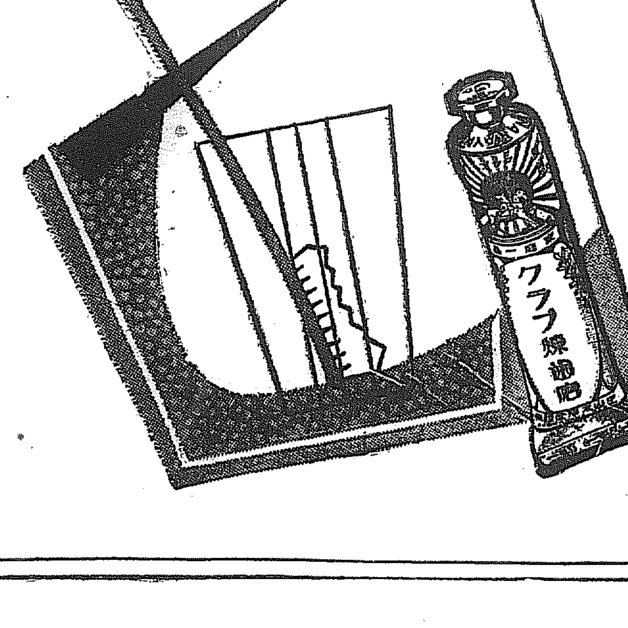

希望にかがやく
朝のクラブ歯磨
安眠をあたへる
夜のクラブ歯磨
そして明日への
健康と幸福です

日滿要人暗殺 陰謀の眞相判明

武藤大使暗殺犯人逮捕から 學良の大陰謀暴露

【二十三日記事解禁】

【新京發電】張學良の滿洲攪亂計畫は熱河を中心として僞匪軍、正規軍を操縦する一方、全滿各地に攪亂便衣隊を送り兩者呼應して策動しつゝあつたが、其策動の系統は全く不明とされてゐた處、端なくも昨年十二月二十四日新京驛で武藤大使暗殺陰謀犯人一味が逮捕せられたるに端を發し張學良の攪亂計畫の全貌明白となり、該事件の犯人一味の取調べは一段落となつたので二十三日記事解禁となつた

暗殺團員一網打盡

各地憲兵隊の活躍

北平に於ける學良の直接指揮による中樞犯行機關は目下[illegible]

暗殺員 の派遣、狙擊、[illegible]機關の組織、僞匪軍策動の[illegible]成擾亂すべき陰謀を計畫、更に武藤大將を初め日滿要人暗殺のため昨年十月頃より北平の暗殺團員に何れも在北平全世界無政府主義者[illegible]の齎方を派するとに、必須の

軍資金 を支給し滿洲各地に潜入せしめたとの情報あり、關東軍憲兵隊に於て極秘裡に其の一味新京に潜伏中なる事實を探知、昨年十二月二十四日以降新京憲兵隊及小山憲兵隊長以下本部特高課員總動員の下に各地憲兵隊と連絡、遂に主犯朝鮮人朴敏沆(二二)を新京三笠町の中央旅館にて、共犯朝鮮人李昌龍(二)をハルビンに於て、引續き共犯支那人關文秀(二五)を奉天に於て電光石火一網打盡に一齊檢擧した

主謀者 朝鮮人孫基業(三七)

危機一髮の 武藤司令官

再度事なきを得

逮捕された犯人の供述すべき陰謀計畫とその逮捕に至る經緯は左の如く、武藤司令官は再度時に危機一髮の間に難を免れた譯である

▲主犯 本籍 朝鮮黃海道安岳郡[illegible] 住所 [illegible] 朴敏沆

▲共犯 本籍 朝鮮黃海道[illegible] 住所 ハルビン道外三道街[illegible] 中國大與方[illegible] 李昌龍

兩名は共に朝鮮の[illegible]の家に生れ放浪者として所々を流轉中、昨年八月天津日本租界曙街旅行にあつた主謀者孫基業から武藤大將暗殺決行方を勸められ直にこれを

應諾 目的遂行のため八月二日孫より五千圓の決行資金を支給され、先づ北平に赴きいよく決行の策を固め八月二十日同地を出發、九月十五日奉天に到り附屬地平安廣場に投宿待機、十月二十五日頃奉天城外小東邊門附近同一二八號關文秀宅で孫基業から手榴彈四個ピストル二挺拳銃彈三十發を手交され爾後引續き同旅館に止宿武藤大將暗殺の機を窺つてゐた、

十月 廿日關東軍司令部新京移駐の報あるや絶好の機會とて暗殺決行を企圖したが計畫齟齬し軍司令官の出發後となつたゝめ遂に目的を達し得ず兩名はやむなく爆彈、拳銃、拳銃彈を携行翌日午後十一時四十五分奉天發新京に向ひ、十一月一日午前八時新京驛着、十間通隅旅館に入り何も暗殺の機を狙つた、十一月三日明治節當日新京神社の祭式に必ず武藤司令官が參列するものと思つた兩名は爆彈及拳銃を携行し大膽にも境内に待ち受けてゐたが當日司令官の參列なく計畫は又も水泡に歸した、十一月十五日天津金華洋行にあつた主謀者孫は自ら新京に來り兩名に現金二千圓を手交しすみやかに

暗殺 を實行すべく命令した、これに力を得た兩名はいよいよ最後の機會を窺ひつゝあつたが

主謀者たる 孫基業

▲主謀者 本籍 朝鮮黃海道長淵郡[illegible] 下台灣里六 孫基業

孫は北平に於て支那側抗日救國會と聯絡、同會より經費の支給を受け支那側の手先となり、昭和七年九月十五、六日頃在滿要人暗殺陰謀の中心人物たる學良麾下の李相仲と天津佛租界四號通り[illegible]に於て會見、共犯たる朴敏沆、李昌龍の遂行方を依頼され兩名を伴ひ佛租界勸業市場四階で李相仲に紹介、李を勸誘し僞匪軍として武藤軍司令官暗殺を決行すべき事を承諾せしめ、其後多額の金錢を支給し武藤軍司令官、其他日滿要人暗殺の指示を與へて北平を命じ、更に[illegible]村は新京に於て李はハルビンに於て疾風的に逮捕された

共犯關文秀

▲共犯 本籍 奉天省瀋陽縣虎石台 住所 奉天小東邊門外[illegible]胡同門牌一二八 關文秀

關は學良麾下孫基業と氣脈を通じ在滿暗殺團員の間に介在暗殺決行の指令を與へてゐたものである、又暗殺實行主犯朴、李等の間にあつて多數の爆彈を自宅内に隱匿、在滿暗殺團員に爆彈、拳銃、彈藥の手交仲介を爲してゐたもので、殺事件主犯朴、李兩人に恐るべき前記爆彈を手交暗殺を決行せしめんとしたものである

南京政府から 資金を受く

◇…張學良の指金で

檢擧と同時に押收その他より押收されたもので、昨年六月成立せる學良の操縦による北平抗日救國會を主體とする不逞せる主なる證據物件は爆彈、ピストル、實彈等と爆彈の如き行動力を有する點火式爆彈形で一瞬能く百餘名を爆死せしむるに足りる恐るべきものである、而して之等武器は張學良から主謀者孫基業の手を經て在滿暗殺團員に手交され、北平無政府同盟を主體とする中韓抗日朝鮮人等が合體組織した中韓抗日の工作表現で、その資金は南京政府財政府より支出されおり事件の背後に支那側の存すること明白となつた

慰問樽や千人針

我が皇軍が一昨年九月の滿洲事變以來滿洲の曠野に帝國の生命線を死守してゐるが、これに對して國民は慰問袋に加へ、慰問金、國防獻金、等々あらゆる美談を生んでゐるが、二十三日は寒氣吹き荒ぶ本町入口に慰問樽を抱へ年老いたお婆さん達が聲をからし『熱河討伐の皇軍に慰問金を恕りませう』と道行く人に喜捨を求め又千人針を作つてゐた

滿洲國軍の精銳 勇氣凜々進擊

大暴風雪を衝いて

【奉天廿三日發電】滿洲國軍總司令張景惠上將よりの進擊命令を拜受した前敵總司令張海鵬將軍は直に麾下全部隊に對し即時〇〇方面に向け前進開始を下命、精銳を誇る滿洲國軍は時こそ來れと勇氣凜々廿三日午前零時暁をつんざく寒氣を物ともせず〇〇騎兵隊は折から降り初めた粉雪を衝いて一路長蛇の陣を進めた、夜明けとゝもに降雪ますく激しく颯さへ出て〇〇地方は大暴風雪となつたが全軍の士氣いよく揚がる

支那軍俄然 積極活動を開始

【奉天廿三日發電】南京政府は熱河問題に關し飽くまで抗戰すべきを聲明し、三、四ヶ月の持久戰に入れば斷然勝算ありと豪語し居るが、廿三日午前中支那軍の行動俄然活潑となつた、即ち北平西苑にあつた第一〇八師の内二ヶ師は北戴河方面に、宅付にあつた騎兵五師は天津通過熱河に、第二一七師は北平に向け何れも移動し、熱河省内に於ても興隆地方にあつた湯玉麟部隊は續々南下、大平房、後部の王提兵も各地に移動中で、又何柱國の軍隊も既に陣地構築を完了一部は石河右岸に進出、潮馬孝部隊は有力部隊を入れ胡家屯附近進行中の日本人に發砲するなど、關の内外をあげて俄に積極的に活動の度を加へて來た

揚子江岸一帶に 支那側大戰備

【漢口廿三日發電】熱河の情勢急迫を告げるとゝもに當地でも二十二日にいたり支那軍は着々大規模の軍備を整へつゝあり、漢陽武昌に一個師來着、さらに漢陽の丘陵には十二門の砲臺が据へつけられると共に英租界前の丘陵にも八門の十二サンチ砲が据へつけられたと、また日本租界附近の支那側守備隊も增加され沿岸一帶の防備は着々固められつゝある、一方日本總領事館の向ひ側にも砲墻が据へつけられたのでこれに對し清水總領事は支那當局に嚴重抗議した

天津の動搖

【天津二十三日發電】熱河の風雲いよく急を告げるや天津の支那側は豫期した事ながら大いに狼狽して北平、天津地方にも戰禍が波及して上海事件の二の舞を演ずるものとして二十二日から租界内に荷物を運び込む者が急激に增加し、更に加ふるに二十六日を期して支那軍が積極的行動に出で日本租界を奪取するとの流言さへ傳へられてゐるため人心の動搖はその極に達し、支那側は二十二日夜から保安隊を日本租界に派して警戒にあたつてゐる

安東の旅軍出動

【安東縣特電】東邊方面形勢切迫の爲め滿洲國安奉地區警備旅團一旅團はいよく出動を命ぜられ香爐山司令以下〇〇〇名は二十四、五の兩夜安東發奉天經由鐵道列車に分乘し勇躍第一線の征途に上ることゝなつた、同軍副司令部宗援步將は直に學良、韓復渠の兇刃に仆れた張宗昌の弟分である關係から同軍に取つて付加ひ合戰でその意氣凄しいものである

學良軍の暴虐

【綏中二十三日發電】後方より綏中に避難して來た一商人の話るところに依れば同地方に入つた學良軍、僞匪軍は盛に掠奪暴行を擅にしたため、わづか一ヶ月を出でずして處女なしといはれ、また物資は極度に缺乏して避難者續出するに至つたが、學良軍、僞匪軍は住民の奉天省方面への避難を禁止し、逃ぐる者は殺すと威嚇し男子は老幼の別なく夫役の苦しみを受けてゐる

勇士征途に

名譽の渡滿部隊通過

風雲急を告げる滿洲に〇〇の特別任務を帶びて出動する名譽の渡滿部隊〇〇名の搭乘する列車は廿三日午後十時六分龍山驛に到着して來た、いつも變らぬ京城市民の熱誠は今日も感激の萬歲に皇國の花として咲いた

×

〇〇の勇士は車窓より上半身をのり出し寒風もものかは、しやつ一枚になつて赤誠市民の萬歲に答へる、歸波の如く捲き起つて來る歡呼の叫びに列車中の勇士も我りかねて同じく萬歲を連呼忘我の國民的感激は驛ホームを壓してひたすら征途に上る精銳勇士の前途を祝つた、僅か三分の停車だ、破れんばかりに打ち振る萬歲に送られて〇〇の勇士は同十時九分龍山發、十五分京城驛着萬雷の如き歡呼裡に京城驛に入つて來た

こゝも感激の嵐、歡呼の坩堝だ待ちに待つてゐた赤誠市民は兩手一ぱいに日の丸の旗を振り翳して萬歲を連呼、酷寒の滿洲に皇國の生命線を死守して東亞の平和の確立すべく若き勇士に心からの感謝を捧げた、若き勇士は感激をそのまゝ全身に東洋平和の大任をドッカリと背負つて誇らず誇らず、たゞ赤誠市民の歡迎に答へた、

×

かくて名譽の渡滿部隊を乘せた北行第五列車は午後十時四十分京城發、萬雷の如き歡呼裡に勇躍して一路征途に上つた(寫眞は昨夜京城驛で)

教育界警鐘

社會情勢に鑑み 教護聯盟の結成

古谷第二高女校長が提案 關係者熱烈に支援

京城府内中等學校長會議は二十二日午前十時から午後五時半まで京城中學校に於て開催、各般教育事項につき協議を重ねたが席上、古谷第二高女校長の提案による『京城教護聯盟の結成希望』は最近の

混沌 たる社會情勢が純情の中女學生に、及ぼす深刻な影響に鑑み俄然出席全校長の熱烈な支援を得、京畿道學務當局に於てもこの趣旨に

賛意 を表しその必要を認めたので近く何等かの具體案を樹て各學校を一丸とする男女學生の對社會教育の取締り指導に當る朝鮮教育界最初の『教護聯盟』を組織せんとするに至つた、殊に時局の深刻な叫びは感激若き

男女 の純情に非常な反響を與へ、動もすれば學校並に家庭を無視して若人の純情より身を誤るが如き危機を見る惧れある社會の動靜に際し、斯かる教護聯盟の結成は我半島教育界に一大警鐘を打つものと見られ各校當局では內地大都市の實例も既に知悉することゝて、その實現の一刻も早きを期し財源としては校友會費又は父兄保護者より些少の分擔を受けんと目下

結成 に就き希望してゐるが、道學務課に於てもこれが後援に積極的財源捻出に考慮する筈である(寫眞は古谷第二高女校長)

三指の禮採用

◇―京城健兒團

◇…我等のボーイ・スカウト京城健兒團はいよく生れる、そして少年團聯盟規約によつて定められてゐる颯々しい制服も制杖も近く東京から着くはず

◇…大阪で喧しい議論となつた三指か、五指かの敬禮も少年團聯盟に加入することによつて否應なしに三指の禮を採用し三項目の金科玉條を遵守することゝなつた

◇…やがて颯爽たる制服を身

新卒業生必讀

三越、京城、安田等々各一流會社の人事主任がその採用方針と銓衡法を雜誌『現代』に公開!就職に志す人にとつては虎の卷である。

平井氏に 立派なアリバイ

事件當時は順川に 昨日午後釋放さる

【平壤電話】鎭南浦の若妻殺し事件被疑者として平壤署で取調べ中であつた平壤府町十五番地平井英三郎氏(假名)は二十二日夕平壤署員と共に順川に赴き、その結果同氏は鎭南浦の若妻殺しのあつた昭和六年七月二十二日には順川にゐたことが證明され、二十三日平壤署に隨り同日午後四時青天白日の身となり平壤署から釋放されたが左の如く語つた

鎭南浦の横山朝子から仲鉢氏に宛た自分に嫌疑のかゝつた手紙を見せて貰つた、又朝子が二月八日仲鉢氏に出した書面も見たがそれには前の投書と具合がわるいといふことが書いてあつた一人の女性の投書から四五日間苦しんだが自分は昭和六年七月二十二日に順川の雜貨屋で物品を買つたこと、二十三、四の兩日鐵道でそれを送りその受取りがあり事件の當日鎭南浦に居らなかつたことが判つて漸く嫌疑がはれたのである

殿樣の囑託

毛利元良男 無給で府廳へ

殿樣の囑託―盤に趣臨の整理で選任した毛利元良男は二十三日から無給の囑託として京城府の社會課に勤つた、これからは年來の蘊蓄を傾けてあらゆる社會事業方面の調査をなす一方大いに事業の改善促進のために粉骨碎身の意氣込み

藤森成吉氏 留置さる

『友の會』運動で

【東京電話】文士藤森成吉氏は二十二日午前十時頃突然小石川雜司ヶ谷の自宅から大塚署に召喚され同夜は檢束留置の上、翌日麴町署に一應取調べられた後、麴町署に回され取調べを受けてゐるが、事件は氏が大塚署で檢擧した『ソヴエート友の會』の新聞紙法違反事件に關聯し同氏がその出版を勸めてゐるため參考訊問だと言はれてゐる

につけ◆毅然たる井上さんと闘女を抱へた紅顏の少年運が我等の前に出現するのだ、內鮮融和の堅きくさびは先づ少年團によつてもたらされる、府民たるもの共鳴やかなる成長を望まずには居られない

不具の妻 夫を絞め殺す

【平壤特電】平安南道順川郡[illegible]面龍興里、農[illegible]が去る十七日午前十時頃自宅で何者かに殺されてゐるのを發見され順川署では同人妻[illegible]を引致取調べの結果、同人は[illegible]不完全のため夫と同衾を厭ひ、夫が泥醉の上熟睡してゐるのを絞殺したことを自白した

春のラグビー けふから始る

西部ラグビー協會朝鮮支部の春季リーグ戰はいよく二十四日午後四時半からの京醫對京商の試合に幕が切られるがそのスケジュールは左の通りである(表中の時間はキックオフの時間、括弧內は使用グラウンド)

二月廿四日京醫―京商午後四、三〇(京城)▲同廿八日京醫―普專四、〇〇(同上)▲同日鐵道―京商四、三〇(鐵道局)▲三月三日本府―京醫四、三〇(本府)▲同四日培材―京師二、〇〇(京城)▲同日京醫―京師俱三、〇〇(同上)▲同七日普專―京師四、三〇(鐵道局)▲同十一日本府―京師俱三、〇〇(同上)▲同日京醫―培材三、〇〇(京城)▲同十六日龍中―京師四、三〇(鐵道局)▲同十八日本府―鐵道二、三〇(同上)▲同十九日普專―京師二、〇〇(京城)▲同日京醫―京商二、〇〇(同上)▲同廿五日本府―龍中一、三〇(同上)▲同日普專―培材四、三〇(同上)▲同廿六日普專―京醫二、〇〇(鐵道局)▲同廿八日培材―鐵道四、三〇(同上)▲同日普專―京商四、三〇(京城)▲同廿九日本府―京商四、三〇(京城)▲四月二日龍中―普專一、〇〇(同上)▲同六日普專―普專四、〇〇(京城)▲同日京商―龍中四、三〇(鐵道局)

日本大學
法文學部=法律、政治、宗教、社會、文學(哲學、倫理、教育、心理、國文、漢文、英文、藝術、史學)
商學部=商業、經濟
工學部=土木、建築、機械、電氣
授業時間 法、政、商、經=午前八時、午後五時始ノ2部制 宗、社、文=午後五時始 工學部=午前八時始
試驗期日 〇法文、商學部=四月三日 〇工學部=四月五日
試驗所在 神田駿河臺
大學豫科 第一豫科(二年制)(文科(法文、商學部ニ進ム) 理科(工學部ニ進ム)) 第二豫科(三年制)(文科(法文、商學部ニ進ム))
授業時間 〇文科午前八時午後五時始ノ2部制 〇理科午前八時始
試驗期日 〇文科=三月廿五、廿六日 〇理科=四月一日 三月十二日(大阪試驗場)
校舍所在 〇豫科文科=神田三崎町 〇豫科理科=神田駿河臺
專門部 法律、政治、商業、經濟、宗教、社會、文科(哲學、倫理教育、心理、國學、漢學、藝術)、齒科、醫科、工科(土木、建築、機械、電氣)
授業時間 〇社會、文科ハ午後五時始、其他各科ハ午前八時始
入學試驗 〇齒科=三月廿日(大阪)四月六日(東京)〇工科=三月十二日(大阪)三月卅日(東京)其ノ他=三月卅一日 〇醫科=三月廿一日 各科入學試驗ノ上入學許可
校舍所在 〇藝術科〇齒科〇醫科〇工科ハ神田駿河臺、其他ハ神田三崎町
高等師範部 修身法制經濟科(四月ヨリ修身公民科ト改稱ノ筈)國語漢文科、地理歷史科、英語科
授業時間 午後五時始、試驗期日 四月三日
注意 尙詳細ハ各部所在地宛學則並ニ入學志願心得書ヲ御請求セラレタシ(要郵券二錢)
校外生募集 法律科 中學科 內容見本付規則書申込次第發送 日本大學出版部

遞信試驗期日決定
昭和女子藥學專門學校 ●生徒募集 第一學年百二十名 ●新築落成 ●寄宿舍完備 ●東京市目黑區上目黑 ●電話中目黑一、九三四
鐵道 國有鐵道從業員大募集詳細至急今すぐ本會に入會して受驗準備をせよ採用されれば旅費支給の學校へ行ける、ハガキで申込次第無代進呈す 東京本郷區駒込町 東洋鐵道學會
明治大學女子部 ◎本科(法科、商科)◎專攻科(文科)◎入學資格女學校卒業者 本科、專攻科に中學卒業者 ◎出願期日三月十五日迄 東京神田駿河臺
東京市下谷區上野町二丁目 眼鏡卸問屋 前田眼鏡商會 電話下谷八四八六番 振替東京三一八四〇番 店名捺印の上カタログ御請求下さい

飛ぶ程賣れる均一品 日用品、雜貨、小間物、文具、化粧品、玩具、金物 品質の優良と値段の低廉 日本一の自信あり カタログ進呈 東京日本橋區横山町三丁目十七 高島屋均一部
社醫招聘 年齡四十歲迄の內地人、帝大又は官立專門醫學校卒業後二ヶ年以上臨床經驗ある者、履歷書寫眞添へ申込あれ 京城南大門通二ノ一 日本生命支店
ポンポン よく效く咳止藥 和光堂
馬島式ダッチベッサリー 産兒調節に 馬島僴ドクトル責任指導 ◇素人自ら手輕に使へる ◇絕對的なその效果 ◇自他共に使用感がない ◇永く使へて經濟的 斷然優秀品 大・中・小 定價一圓五〇 送料十錢 東京神田 小柳ゴム販賣部 パンフレット無料進呈
年數御相談 恩給金融 誠實一貫 親切第一 森田耕
生徒募集 朝鮮總督指定 平安南道立 平壤醫學講習所 募集人員 約七十名 出願期日 自一月十五日至三月二十日 試驗科目 國語、數學、物理、外國語 試驗期日 三月二十一日、二十二日、二十三日
朝鮮地圖販賣元は 小林又七朝鮮地圖部 京城長谷川町 振替京城三八〇〇番 電話本局二一二三番
旗 京城府黃金町五丁目 龜屋旗店 電話本局一五八五番 振替京城四三八四番
近代人の社交場 ◎◎◎宴會は二百人樣まで御引受けいたします 御値段は何程にても御相談に應じます 美人女給七十名のサービス振りを是非一度御覽下さい 電話本局一八九六 丸ビル會館
醫學博士 衣笠 產婦人科 京城南大門通四ノ六九(米倉町停留所斜向) 電本2123
皮膚泌尿花柳病 醫學博士 渡邊晋 京城黃金町入口 日本生命樓上 診察 十二時半マデ及ビ夕刻
京日案內 女子 家政 無盡 貸家 齒科 仲居 恩給 讓店 空間

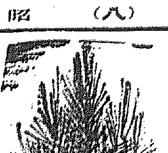

青春哀歌 (128)

群司次郎正 作
野崎友三 畫

逃生（四）

『おい！默つてゐちや解らないぢやないか？それとも、君は僕のいふことが無茶だといふのか？――おい！何故言葉を云はないのだよ？』

と、醫師も興奮のために胸元を締め上げられるやうにされて、谷川は堪へ難い苦痛を覺えた。そして、彼はいきなり純一の股間を力一ぱい蹴上げたが、敏捷く身を躱した純一は、彼の右足が大地に下されない間に、彼の左足を拂つたので、却つて、機勢を喰つて、ばつたり仰向けに打倒れた。

『はつはゝゝ。やつたな。卑怯な眞似を――然し、その手を喰はなかつたね。大抵、卑怯な餓鬼に限つて、そんなことをやるものさ。はつはゝゝ』

と、純一は擽ぐるさうに笑つた。

其處へ大きな擔架を擔いだ二人の人足らしい若者と、看護婦と醫師と、最後に里とが續つて來た。

『こりや氣絶してゐる』と、醫者は云つた。

『おい！その注射器を出せ！』

と、看護婦は提げて來た折鞄の中から、小さな注射器と水藥の這入つた瓶を醫師の手に渡した。

『消毒したらうなあ？』

『はい。――いゝえ』

と、急に看護婦は躓ついた。

『どちらだい？しなかつたのか？』

『えゝ』

『馬鹿！それぢや、駄目だ！君達はすぐ、病院へ擔いで行つて呉れ。給仕へ――消毒しないなんてことがあるか』

と醫師は不愉快さうに怒鳴つた。

『あまり慌てましたので』

『おや お前はね擔架に用いてすぐ歸るんだ。そして水野君に氣絶してゐるからすぐ注射するやうにいつて呉れ。僕も後から歸るがね。それから病室はあの一號にして置くやうに――』

『はい』

顔夫は直に、二人の若者の手によつて擔架に乘せられ町の方へ運ばれて行つた。

『ねえ？小村君。お父さんに電報を打たなきやならないね？』

と、里けみんなと一緒に歩きながら、純一を振り見て云つた。

『あゝ。さうですね。僕が打ちませう』

『別に御心配なさることはありませんがね』と、醫師は何氣ないやうに云つて、

『何分にも病氣が病氣ですから、どう變化するか今のところぢや解りませんが、氣持ちさへ安靜になれば、今、すぐどうと云ふことはありませんよ』

『然し、全快は覺束ないでせうね？』

『なあに、肺病なんて氣がしつかりしてゐて、出來るだけの養生をすれば大抵、治るものですよ。尤も、永久に全快と云ふ事は云へないでせうが、やはり養生が良ければ、自然と進行の時期が緩いんですから、普通の人と同じ程度の健康を保つて生きて行きますよ。それに肺病と云ふ奴は、どうしても色慾が強くなつて、女に近寄つたり、または、不自然な性的行爲をやつたりするものですから、ついやり損つてしまふんですね。それさへ、要心すれば、大丈夫、大丈夫ですよ』

其處に、おろおろと一同の後からついて來てゐた谷川は、急に[illegible]間にそれたが、既に、純一は先刻のことなど忘れて仕舞つた樣に話に夢中になつてゐた。

『その色慾といふものは、抑へられないものでせうかね？』

『抑へられない事はありませんよ。然し、性格の弱い人はどうしても死といふものに捉はれてしまふ關係上、殆んど自暴自棄になつてどうせ死んでしまふならといふ氣を起して、結局、色慾の方へ走つて行くんですね』

醫師がさう云つた時、更は立ち止つた。

『ぢや、僕は鳥渡、郵便局へ寄つて行きますからね』そして、純一は二人に輕く會釋をすると足早に郵便局の門を潜つて行つた。

映畫と演藝

更新の日の出會

先に演藝館に於て近代[illegible]

新映畫ニュース

中央館では廿四日より一週間新興キネマ現代劇超特作原作長田幹彦監督根岸三郎撮影三木稔で萬年娘羅門子主演『新祇園小唄』を上映するが同時に網プロ作品時代劇七曲り『佐渡の唄』を併映する事となつた

の興味を以て好評を博せるレビュー團の美少女達と共演せる萬歳と[illegible] レビュー團の出演一行は京城都市を巡業中であつたが[illegible]來る二十五日より華々しく[illegible]きこ[illegible]たが今回は特に陣容を[illegible]ナンセンスを標榜して好評を得て[illegible]出し物は勿論全部新らしきプログラムを組み益々民衆の[illegible]ての喜を[illegible]途にある由一行は宮士眞夜子、富士展枝、華御門久子、夏川[illegible]子、森田百合子等の三名を加盟せしめ内容の充實をはかり新流行小唄、涙の峠、忘られぬ花等の新舞踊を紹介する外喜劇、其他珍藝大會として新なる出し物と趣向を凝らして[illegible]ユーする由

トピック

廿三日から東亞クラブに上映する松本田三郎、松林清三郎、五味國枝外オールスターの河合超特作時代劇『加賀騷動』はお家騷動に新解を施し石山稔監督が新手法を凝せるもので正邪の善惡と館闘とは全篇に溢れて興味津々たる大作である、外に東亞特作河映の名篇『泣けよほとゝぎす』並にノーマ・タルマッヂ嬢トーマス・ミークス氏主演インデアン猛襲大活劇『試練の男』を上映するが入場料大衆的金十錢だと

JODK 廿四日（金）

午前八時〇分 ラヂオ體操（A）
同一〇時三〇分 氣象通報
同一〇時四五分 料理獻立 日用品値段鮮魚卸相場 京城府廳、水産市場發表
正午 時報、ニュース
午後〇時三〇分 獨唱 田中[illegible]美
同一時一〇分 ピアノ伴奏 落合[illegible]
一、便り二、寄しき波三、永遠の愛四、春の夜五、五月に六、戀けびはり七、叱られて
同一時一〇分 家庭講座 幼稚園教育當面の諸問題（一）崔[illegible]淳
同三時一五分 家庭講座 春の手藝（一）（圖案使用） 白井竹堂
同四時〇分 ニュース、公示事項、當夜のプログラム發表
同五時四五分 職業紹介事項
同六時〇分 童謠とピアノ 伴奏 [illegible]
一、童謠と獨唱 高井美江子（第一）
二、ピアノ獨奏 インランクエンドファイル
三、ピアノ獨奏 ラッパ手のセレナーデ
四、童謠獨唱 [illegible]
五、ピアノ獨奏 ロンド 岡村[illegible]子
六、ピアノ獨奏 ソナチネ 小原[illegible]子
同六時二〇分 コドモの新聞（A）
同六時二五分 英語講座（A） 岡倉三郎
同七時〇分 ニュース、公示事項、翌日のプログラム發表
同七時三〇分 鷄語・朝鮮語
同八時〇分 講演 天然痘の流行に際して 醫學博士 [illegible]
同八時〇分 映畫物語（A） [illegible]
同八時三〇分 長唄 伴奏指揮 平田多[illegible] 一、三味線 二、めだし 三、夜の雨
同八時五〇分 講談（A）
同九時三〇分 時報（A）
同九時四五分 朝鮮音律 鷄山曾根 一、本鷄山、中鷄山、細鷄山、行樂

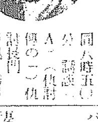

家庭講座

春の手藝

白井竹堂

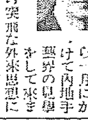

（講師の言葉）

例年の通り正月を利用して昨年から一月にかけて内地手藝界の見學をして來ました。無理から突飛な外來思想にかぶれた線香花火的な流行が影をひそめて日本的な美とその精神に立脚して生れたものが流行を支配する様になって來たのは嬉しい現象です（[illegible]の材料）[illegible]

演藝案内

團成社 二月廿四日封切 每日晝夜二回興行 パラマウント超特作全發聲日本版 ゲーリー・クーパー、タルーラ・バンクヘッド主演 マリオン・ゲーリング監督 **悪魔と深海** 十卷 パラマウント特作全發聲日本版 ジョーン・ブロンデル嬢 スチュアート・アーウィン氏主演 **ハリウッドは大騷ぎ** 十卷 ベン・ターピン氏助演 ザスー・ピッツ嬢

京城演藝館 二月二十九日午後六時より 更新せる日の出會と **孔雀レビュー團** ナンセンス、オンパレード、ウルトラ・モダーン・レビュー 萬歲 曲技 奇術

中央館 廿四日より封切公開映畫 マキノ・新興キネマ 新派 『佐渡の唄』 **新祇園小唄**

浪花館 松竹 『戀の冒險』 **泣けよほとゝぎす** 松竹蒲田 特別大興行

東亞俱樂部 廿三日より本格時代劇 **加賀騷動** 松本田三郎 河合 『新版 加賀騷動』

京龍館 マキノ 特作 **坂本龍馬** 河合映畫 特作大時代劇

朝鮮劇場 二月二十三日晝より封切 **腕白小僧手柄話** **カポネ再現** **コンゴリラ** 全十卷 この映畫が最初の、同時撮影發聲全映畫 フォックス特作全發聲日本版

朝日座 **脫走兵** 全八卷 **舞踊と高級萬歲** 出雲ろく 特別出演

大正館 二月二十三日より堂々特別封切 松竹キネマ京都下加茂特作時代劇 **ニュース**（第一報發聲） フォックス發聲ニュース **戀のまごと**

喜樂館 日活直營 **愛染地獄大會** 片岡千惠藏 **水野十郎左衛門** 上海

生さぬ仲 松竹キネマ蒲田超特作現代映畫

阿波共同汽船出帆 威海衛、芝罘、大連行 **利通號** 二月廿七日午後一時 威海衛、芝罘、大連行 **共同丸** 二月廿三日午前十一時 大連、天津行 **長山丸** 三月二日午後四時 ◎朝鮮線主要驛ニテ乘客荷物通輸取扱仕候 ◎ジャパンツーリストビューロー 代理店 **野口商會** 仁川海岸町 電話二四番・一七三番

銀粒仁丹

健康の增進と明朗な生活に
近代人の仁丹必要は益々向上する

聯盟の勸告 一蹴せよ

國際孤立も敢て辭せざる
日滿親善の熱意を示せ！

絶好の對滿關心マークとして この容器の必携は愈々今

この滿洲容器銀粒仁丹包に添附

胃腸の增强藥として

健康の根元は胃腸の强壯に在る。仁丹を常用すると、胃腸の機能は正規的且つ著しく活潑になり、全身に潑剌とした生活力を充溢させる。殊に胃腸病者に仁丹は無二の持藥である。

口中の芳薫料として

口の臭いのは致命的な品格の破綻となる。常に仁丹を口中にせられると、口邊からは絶えず芳香が漂ひ口熱を去り聲を美しくし口腔の殺菌をして、自他共眞に清々とした氣持を享樂する。

日常の保健劑として

日常ポケット裡に仁丹を運用せられると、自ら元氣と根氣を養ひ精力を盛んにして、活動力記憶力を倍增し、清爽明朗な氣分を自覺する。無病の方が、よき、習慣として仁丹を愛用せられる所以は此にある。